



Nº 2

Villas Alcarreñas

Enero 2006

Alhóndiga
Auñón
Fuentelencina
Horche
Moratilla de los Meleros
Peñalver
Romanones
Tendilla

Imágenes de las rondallas de todos nuestros pueblos

La memoria fotografiada de un antiguo Peñalver

Proyectos de la mancomunidad

La Mancomunidad cuida el medio ambiente

La Mancomunidad 'Villas Alcarreñas' ha obtenido una vez más el compromiso de la empresa adjudicataria del servicio de recogida de residuos sólidos urbanos CESPA para que contribuya al patrocinio del Día del Árbol, que se celebra en todas las localidades mancomunadas. Así, la Junta Directiva ha logrado un patrocinio de 150 euros por municipio con los que se plantarán decenas de árboles.

La Mancomunidad sigue realizando charlas y conferencias en los distintos colegios de los municipios de la zona para hacer llegar a los más jóvenes los servicios que realiza 'Villas Alcarreñas', al tiempo que busca concienciarles de la importancia de cuidar el medio ambiente y de llevar a cabo un reciclaje de los residuos de forma correcta.

Folleto de promoción turística

La mancomunidad ha puesto en circulación unos folletos que ha editado gracias a una subvención de 3.000 euros de la Consejería de Industria. Se trata de una iniciativa turística con la que la Mancomunidad quiere acercar al público los atractivos culturales, gastronómicos y paisajísticos de todos los pueblos que conforman esta parte de la provincia de Guadalajara.

FERMUSAR
371
Tele
inmobiliaria
c/Alvarfáñez de Minaya, 3
JUNTO A MERCADO DE ABASTOS
GUADALAJARA
949 213720
www.fermusar.com
www.teleinmobiliaria.com

<p>CASA EN RUEDA DE LA SIERRA 290 m² bien reformada 3 Dorm., 1 Baño, Cocina-Arma. 58.046 EUROS</p>	<p>CASA EN VALFERMOZO DE LAS MONJAS 170 m², Bañadizo, 2 GARAJES Y LENERA, 3 Dorm., 1 Baño, 1 Aseo, Cocina-Arma. 67.061 EUROS</p>	<p>CHALET EN HONTOSA 40 m² más 60 m² NAJE en 1,375 m² de PARCELA PLANA 3 Dormitorios, 1 Baño, Cocina, PARCELA PLANA Parcela vallada. Carpintería de aluminio, árboles. 135.212 EUROS</p>	<p>CASA EN TRILLO 150 m² TOTALMENTE REFORMADA 4 Dorm., 1 Baño, Cocina-Arma. 67.101 EUROS</p>
FINANCIACION 100% + GASTOS Y SUPER CREDITO CAMBIO DE CASA			
<p>CASA EN PELEGRINA 286 m² CON PATIO DE 35 m², a rehabilitar Pavimento de Piedra, Árboles VISTAS Y PARAJE IMPREDECIBLES 72.980 EUROS</p>	<p>CASA EN VALDESAB 120 m² con Patio 3 Dorm., 1 Baño, Cocina-Arma. Baño-Corredor, Terraza 183.122 EUROS</p>	<p>CASA EN HORCHE 185 m² PARA ENTRAR A VIVIR 2 Dorm., 1 Baño, Cocina-Arma., Cavalet, BODEGA 116.890 EUROS</p>	<p>CASA EN ATIENZA 210 m² TOTALMENTE REFORMADA ESTILO RUSTICO, Garage y Bodega, Suelo 40 m² 3 Dormitorios, 3 Baños, Cocina Equipada, Suelo de Parquet, Barbecue, Chimenea 162.182 EUROS</p>

EDITORIAL

No es sólo turismo

El funcionamiento de la Mancomunidad de "Villas Alcarreñas", desde que naciera en el año 1991, ha dejado patente que la unión hace la fuerza, y que con la suma de los esfuerzos de todos es posible alcanzar medianas y grandes metas, sin resignarse sólo a las pequeñas.

Obviamente, la excusa o eje de su irrupción fue una primera necesidad: la recogida de las basuras. Sin embargo, lejos de quedar anclada en ese objetivo, la Mancomunidad ha trabajado y ha logrado otros fines que, curiosamente, no son únicamente de índole turística.

La integración necesaria de los pueblos y sus gentes que procura la N-320 y la orografía alcarreña, se ha visto incrementada con iniciativas tan importantes como este propio periódico, la celebración del ya sexto certamen de villancicos o la próxima construcción de una piscina mancomunada. Asimismo, sobresale el compromiso de las villas alcarreñas con su entorno y el respeto al medio ambiente, mediante la recogida selectiva de residuos. Escribiendo estas líneas, aún está fresca la tinta de sendos folletos informativos, que explican el correcto uso de los contenedores y aconsejan la utilización racional del agua. Con acciones como ésta, caminamos hacia el cuidado de los pueblos y su entorno; hacia eso que vienen en llamar "desarrollo sostenible".

En efecto, a tan sólo minutos de Guadalajara y a una escasa hora y media de Madrid, nunca debe dejarse de lado el potencial turístico de la zona, antesala de los pantanos y de la villa de Pastrana; pero de por sí dotada de monumentos, calles, vegas, caminos, fuentes, sabores y naturaleza para el disfrute y descanso del viajero. Por ello, la Mancomunidad ha editado un folleto promocional titulado "La Alcarria en estado puro", que será presentado en FITUR 2006, y que recoge numerosos motivos para acercarse en fin de semana o vacaciones a sus preciosos pueblos.



Edita:
Editores del Henares C. B.
Promueve:
Mancomunidad "Villas Alcarreñas"
Plaza Mayor, s/n
19144 FUENTELENCINA (Guadalajara)

Director Ejecutivo: Ángel de Juan-García
Coordinador Editorial: Juan Manuel Miranda

Redacción y Colaboradores:
Cristina Juiz Martínez, José A. Ruiz Rojo, Club Alcarreño de Montaña, Ana López Duarte (AEDL), José Félix Martos Causapé y Rafael J. Poveda Jabonero.
Diseño, maquetación y composición: Equipo Editores del Henares
Publicidad: Administración y Publicidad:
Redacción: C/ Felipe Solano Antelo, 7
(Centro de Prensa de Guadalajara)
Teléfono: 949-234027; Fax: 949-234028
Dirección Postal: C/ Felipe Solano Antelo, 7 (Centro de Prensa)
Apartado de Correos, 141.- Guadalajara
Distribución: Dulce Barrios

E-mail: aedlmancovillas@yahoo.es; info@henaresaldia.com

Dep. Legal: GU-431/2005
Imprime: Rotativas Canales

Ejemplar de distribución gratuita (5.000 ejemplares) en: Alhóndiga, Aurién, Fuenteleñena, Horche, Moratilla de los Meleros, Peñaver, Romanones y Tendilla, además de otras localidades de la comarca y Guadalajara capital.

AYUDAS Y SUBVENCIONES

SE ABRE EL PLAZO PARA LA SOLICITUD DE AYUDAS PARA LA MODERNIZACIÓN Y MEJORA DEL PEQUEÑO COMERCIO DE CASTILLA LA MANCHA

Como en años anteriores la Consejería de Industria y Tecnología de la Junta de Castilla La Mancha ha publicado la orden por la que se establecen las bases de la concesión de ayudas para la modernización y mejora del pequeño comercio de Castilla La Mancha.

Podrán ser beneficiarios de estas ayudas las pequeñas empresas comerciales, ya sean personas físicas, jurídicas o comunidades de bienes, que realicen una actividad comercial minorista que se encuentre incluida en alguna de las siguientes agrupaciones del Impuesto de Actividades Económicas

- Del 641 al 653 y de la 657 al 662.

El plazo de presentación de solicitudes es hasta el **14 de abril de 2006** y las actuaciones y proyectos subvencionables son los siguientes:

- Obras de renovación, ampliación o acondicionamiento del local comercial.

- Inversiones en iluminación, decoración, pintura, escaparates, fachadas o eliminación de barreras arquitectónicas para facilitar el acceso de personas con movilidad reducida, y las obras imprescindibles para estas actuaciones.

- La adquisición de equipamiento comercial específico y los bienes muebles especializados necesarios para el ejercicio de la venta, así como aquellos necesarios para el ahorro energético y para garantizar la seguridad los establecimientos.

- La adquisición, instalación y montaje de equipamiento informático y/o tecnológico específico para la gestión empresarial, incluida la inversión e terminales de puntos de venta, balanzas electrónicas y similares.

Los requisitos que deben reunir los proyectos que se acojan a esta orden, son: deben tener una viabilidad técnica y económica; disponer en un 30% de la inversión en recursos propios; que las inversiones no se hayan iniciado con anterioridad a la solicitud de la subvención y que el proyecto suponga una efectiva modernización de las estructuras físicas del establecimiento o de su equipamiento.

La cuantía de la subvención puede ser de hasta el **40% de la inversión**, a fondo perdido, y los límites cuantitativos de las actuaciones o proyectos deben estar comprendidos **entre los 3.000 y los 12.000 euros** de inversión.

Así que ya sabes si estas pensando en realizar alguna reforma o alguna compra para tu negocio no dudes en informarte antes. Para

más información puede acudir a la Agencia de Empleo y Desarrollo Local de la Mancomunidad.

LA CONSEJERÍA DE TRABAJO Y EMPLEO DE LA JUNTA DE CASTILLA LA MANCHA CONVoca SUBVENCIONES PARA FOMENTAR LA CONTRATACIÓN INDEFINIDA

Según el Acuerdo por el Empleo de Castilla La Mancha 2004 - 2007, documento que recoge la estrategia de actuación en **políticas activas de empleo** que deben desarrollarse durante estos años en nuestra región, han sido publicadas las bases reguladoras de las ayudas para fomentar la estabilidad en el empleo y la contratación indefinida de los colectivos que tienen más dificultades de inserción en el mercado laboral.

La temporalidad es uno de los grandes problemas del mercado de trabajo español, y uno de los objetivos que se plasman en este Acuerdo, es establecer una filosofía de creación de empleo y de empresas desde un concepto de calidad, de seguridad y de estabilidad laboral. Para ello se ha establecido esta medida dirigida a la activación de la Estrategia Europea por el Empleo, mediante la potenciación de una relación laboral estable, impulsando la empleabilidad, la adaptabilidad, la igualdad de oportunidades y la inversión en Recursos Humanos. Para el cumplimiento de estos objetivos se establecen incentivos muy interesantes para la contratación indefinida.

Así, los contratos subvencionables serán:

- Creación de Contratos indefinidos.

- Transformación en indefinidos de contratos temporales.

- Transformación en indefinidos de los contratos de formación.

Podrán beneficiarse de estas ayudas: las empresas, entidades sin ánimo de lucro o comunidades de bienes. El único requisito es tener el domicilio social o algún centro de trabajo en Castilla La Mancha, y que el puesto de trabajo se desarrolle en dicho ámbito territorial.

Las entidades beneficiarias tendrán que mantener el puesto de trabajo como mínimo tres años y los colectivos objeto de subvención son:

-Mujeres menores de 45 años y hombres menores de 30 años con una antigüedad de mínimo de tres meses en desempleo.

-Mayores de 45 años en general.
-Beneficiarios del Título Aval Empleo sin límite de edad.

Dependiendo de cada caso existen diferentes cuantías:

-Para la primera contratación indefinida del autónomo, debe figurar inscrito en el Régimen Especial de



Trabajadores Autónomos o en el Régimen Especial Agrario, al menos un año. La cuantía máxima en este caso podrá ascender hasta los 6.010 euros, tratándose de una jornada a tiempo completo, en el caso de jornadas parciales la cuantía será proporcional.

-Para beneficiarios del Título Aval, el puesto de trabajo debe estar relacionado con la especialidad y programa de formación realizado y la cuantía máxima podrá ascender hasta 3.600 euros para hombres y hasta 4.800 para mujeres, para jornada a tiempo completo.

-Para la contratación indefinida en general, siempre y cuando se cumplan los requisitos establecidos en la orden, la cuantía podrá ascender hasta 3.000 euros para hombres y hasta 4.200 para mujeres, para jornadas a tiempo completo y proporcional si la jornada fuera inferior.

OTRAS AYUDAS

La Junta de Castilla La Mancha realiza una nueva convocatoria de subvenciones a personas físicas de Castilla La Mancha para nuevas conexiones de acceso a internet en banda ancha. La subvención máxima es de 150 euros, IVA incluido, por cada beneficiario que cumpla con las condiciones establecidas.

La Consejería de Industria y Tecnología convoca ayudas para el año 2006 para el **aprovechamiento de energías renovables** en Castilla La Mancha. Podrán beneficiarse de estas ayudas, personas físicas, sociedades mercantiles, corporaciones locales, asociaciones y comunidades de bienes. La cuantía máxima de la ayudas no podrá superar los 18000 euros o el 30% del total del coste subvencionable aprobado.

Para más información:

Agencia de Empleo y Desarrollo Local
Lunes, Miércoles y Viernes. Ayuntamiento de Horche. Tfno: 949 29 00 01
Martes y Jueves. Ayuntamiento de Fuenteleñena. Tfno: 949 28 42 01.
aedlmancovillas@yahoo.es

TURISMO RURAL / ALHÓNDIGA



Apartamentos "El Herrero"

"El Herrero": apartamentos rurales en Alhóndiga

"El Herrero" es una casa de Alhóndiga con tres apartamentos rurales construidos en tres niveles -inferior, medio y buhardilla-, con estilo rústico y todas las comodidades y detalles, a partir de una magnífica vivienda del pueblo, en la calle La Fuente, nº 8.

El primer apartamento se llama "El Saz", en honor a la patrona de Alhóndiga. Es el más grande, ya que ocupa toda la planta del edificio.

"Arlés" es el segundo apartamento. Toma el nombre del río que pasa por Alhóndiga, y es algo más pequeño que "El Saz", debido a que deja espacio al hueco de la escalera.

Y "El Desván" es un precioso apartamento abuhardillado que incorpora además la belleza del techo inclinado.

La obra de acondicionamiento y decoración de "El Herrero" la ha realizado "Hermanos Fernández", un taller de Alhóndiga que conoce la madera, el hierro, el aluminio, la albañilería... Todo con buen gusto, y sobre todo en estilo rústico, como es lógico.

La distribución y dotación de los tres es la misma: acceso a un salón comedor y cocina integrada -con nevera, menaje y microondas-, un baño con ducha y un dormitorio de matrimonio, con armario -más toallas y sábanas-. En el salón hay un sofá-cama que aporta una cama más al visitan-

te. Si es preciso, se facilita al cliente una cuna. Todo ello aderezado de adornos y referencias del campo, que entusiasman al urbanita. No falta la calefacción y un televisor en casa apartamento.

Para descansar

El cliente tipo de "El Herrero" son parejas jóvenes y matrimonios con niños pequeños de Madrid, Guadalajara o incluso Valencia que desean, ante todo, descansar. "Huyen de la ciudad y quieren tranquilidad, silencio -nos explica Nuria, gerente de los apartamentos-. Vienen a pasear, a comer bien y a recorrer los pueblos y caminos del entorno".

Cuando el viajero está en su apartamento, disfruta de una in-



dependencia absoluta. Organiza su jornada, su horario sin que nadie ni nada le moleste. Pero también tiene muy cerca ayuda si la precisa.

"Los clientes suelen comer fuera, pero en general desayunan y cenan en el apartamento -nos explica Nuria-. Nosotros les recibimos con la calefacción encendida en invierno, juegos de mesa, con leche y zumos en la nevera, y con bollería típica del pueblo en un cestillo. Pero además tienen panadería y carnicería a un paso."

Alhóndiga no es un pueblo turístico. Pero garantiza al visitante el descanso y la proximidad de la Naturaleza, así como la posibilidad de practicar deporte, comer bien y, sobre todo, desconectar de la gran urbe.

"El Herrero" comenzó a funcionar en 2004, y todos o algunos de sus apartamentos están ocupados prácticamente todos los fines de semana del año, incluso en invierno.

De viernes a domingo, el alquiler del apartamento cuesta 120 euros, desayuno e IVA incluidos.



GRUPO **Herrera** ambulancias S.A.
GUADALAJARA

TELÉFONO 24 HORAS
949 22 11 00

FUNERARIAS "LA FE"

SERVICIOS FUNERARIOS DE GUADALAJARA
Ntra. Sra. de la Antigua, S.A.

SERVICIOS FUNERARIOS
FUNELCARRIA, S.L.

SERVICIOS FUNERARIOS
AYLLÓN
Azuqueca de Henares

AUÑÓN / TURISMO RURAL

Estrenada la Casa Rural "Villas de Auñón"

Ya está en marcha la casa rural "Villas de Auñón". Dotada de doce habitaciones diferentes; todas ellas equipadas con cuarto de baño y televisor, la casa tiene tanto calefacción como chimenea, comedor, jardín y balconadas al exterior. Uno de sus ingredientes estrella es la bodega, con una temperatura ideal para cuidar del buen vino, y un ambiente incomparable para reunirse con los amigos.



La casa rural "Villas de Auñón", antigua morada del obispado de Sigüenza en el "olivar de la Alcarria", ha sido concebida para ofrecer al visitante descanso y la gastronomía tradicional del pueblo -migas con huevo, paleta de asados y legumbres; todo ello regado con vino de la tierra-.

Auñón es un emplazamiento ideal para practicar la pesca, la caza, senderismo o montar a caballo; pero carecía de alojamiento y res-

taurante para el viajero. Esta villa ribereña está situada junto a los pantanos de Entrepeñas, Bolarque y Buendía, con muchos kilómetros navegables para gozar de un extraordinario paisaje.

A veinte minutos de Guadalajara y a menos de dos horas de Madrid, esta casa rural de 650 metros cuadrados está ubicada en un entorno natural incomparable. La morada, de alrededor de cuatrocientos años, se enclava en el casco viejo de un pueblo de corte medieval. "Se ha intentado recuperar al máximo todo lo que había cuando la casa pertenecía al obispado -afirma Luis Sáez, gerente de Villas de Auñón, S.L.-; hemos reparado las puertas, la carpintería, y hemos respetado sus muros de piedra". De 1816 son los sillones fabricados en Soria que se reparten en varias habitaciones; el alambique de la bodega data de principios del siglo XX, un despacho de nogal cumple cien años...

De sus nueve habitaciones dobles, dos son suites, y una de ellas incorpora jacuzzi. Las estancias, decoradas por María del Carmen Rivera, esposa de Luis Sáez, toman nombres de las calles del pueblo, y reúnen mobiliario rústico y ropa de



cama acorde. Con unas tarifas razonables -www.villasdeaunon.com- y grandes ofertas para los clientes, el alojamiento en la casa incluye un magnífico desayuno que invita al viajero a conocer el entorno y desarrollar actividades turísticas y deportivas, antes de recogerse de nuevo en un ambiente de tranquilidad y sosiego, alejado de la ciudad. Para ello es posible elegir entre la compañía de los amigos en la cafetería, el salón con chimenea y televisión o la intimidad del dormitorio.

Recientemente, la casa rural puso en funcionamiento su sitio web, que ya ha recibido casi 2.300 visitas.

Casa Rural "Villas de Auñón"
villasdeaunon@hotmail.com
Tfno.- 949 358408 - 358451



uno de los nuestros

TERRACAN 2.0 CRDI

TUCSON 2.0 CRDI

SANTA FE 2.0 CRDI

SANTÓN OLIVA, S.L.
info@santonoliva.com

Ventas: Pol. Ind. Cabanillas del Campo. Teléf.: 949 21 10 84
Taller: C/ Francisco Aritio, 44 Guadalajara. Teléf.: 949 21 52 19 - Usados: c/ Francisco Aritio, 34. Guadalajara

Dieta Total: 1000 kcal. Consumo medio: 7-11,4 l/100 km. Emisiones CO₂: 184-274 g/km.

3 AÑOS Garantía kilometraje ilimitado | 190 Puntos de Asistencia | www.hyundai.es | 902 246 902

HISTORIA / HORCHE

DAVID MARTÍNEZ VELLISCA, ARCHIVO MUNICIPAL DE HORCHE

La presencia de los Archivos Municipales

La curiosidad, el interés o la necesidad, hacen que los municipios se preocupen por la recuperación de un pasado propio o compartido, reciente o lejano, conocido o totalmente ignorado. De esta forma, y gracias a las historias, el anecdotario y la tradición oral, realmente imprescindibles, se puede llegar a dar forma a esos momentos y sucesos que marcaron el devenir de unas familias, unos barrios o una población al completo.

Pero en todo este trabajo de consolidación y de recordar el pasado, no se puede dejar de lado a las figuras de los Archivos Municipales, quienes, con mejor o peor

suerte, han sobrevivido para custodiar la información, los testigos y los protagonistas de la historia.

Así, los archivos son el primer paso de todo este proceso, teniendo en cuenta que en ellos se guarda documentación generada por el Ayuntamiento, principalmente. Pero en ocasiones se puede encontrar que, por motivos diversos, se hallan libros, legajos o protocolos notariales, por mencionar algunos tipos de documentación, que, de forma inapropiada, corresponden a otros Ayuntamientos, fundaciones, notarios, parroquias o particulares.

En el caso que nos interesa, el Archivo Municipal de Horche, y

que se puede tener como una referencia genérica de aquello que podremos encontrar en los demás archivos de la mancomunidad, está caracterizado por ser un archivo con un volumen de documentación dentro de lo usual (600 cajas), un período cronológico desde el fin del siglo XVI y llega hasta el 2005, así como por haber creado, aunque de forma no oficial, el *Servicio de Información de Catastro Municipal*. A todo esto hay que sumarle la inminente llegada de población que, como consecuencia del urbanismo, va a suponer una serie de cambios que se verán reflejados en todos los aspectos y, por supuesto, quedará recogido en el archivo.

Con todo, el archivo se convierte en el protagonista del funcionamiento del Ayuntamiento, teniendo en cuenta que todo aquello que sea generado por el mismo, o en el ejercicio de sus funciones y relaciones con otras administraciones, tendrá que ser archivado y puesto al servicio del mismo Ayuntamiento y de los vecinos, en caso de que así lo soliciten y si la legislación vigente lo permite. Y es que los vecinos deben saber que, el acceso a la documentación del Archivo Municipal, les está permitida, con las restricciones oportunas, para consultar sus proyectos de obras, comprobar el trámite de un expediente o solicitar una partida de bautismo, por citar algunos ejemplos.

El municipio de Horche, muy próximo a la estación del AVE, junto a la N-320 y en comunicación directa con la capital de la provincia, como dije, va a crecer hasta alcanzar varios miles de habitantes, lo que, sin duda, supone un reto para todos los ámbitos, incluidos el Archivo. En el caso del municipal de Horche, la vorágine urbanística trae consigo un incremento de



David Martínez, Archivero de Horche

documentación relacionada con la misma, de planimetrías, de datos catastrales y de propietarios, de comprobaciones de superficies y parajes, llegando a convertirse en uno de los objetivos y necesidades planteadas. De esta forma, el archivo ha preparado toda esta documentación, que abarca todo el siglo XX y llega hasta el 2005, que es ofrecida a los interesados o vecinos incursos en expedientes, para informar, orientar y servirles, a través del mencionado *Servicio de Información de Catastro Municipal*. Su éxito, habiendo llegado a un 80% de consultas satisfactorias y la utilidad de la información servida, ha motivado que se halla llegado a la final del *II Premio a la Excelencia y la Calidad de los Servicios* de Castilla-La Mancha 2005, como reconocimiento al trabajo realizado, sin olvidar que el citado *Servicio de Información*, depende exclusivamente del Archivo Municipal de Horche.

Para terminar y, con la promesa de que en siguientes números trataré de comentar un poco más a fondo la documentación, quiero apuntar y agradecer a todos los Ayuntamientos que, dentro de sus posibilidades, han mostrado un interés y se han esforzado por dar el papel que los Archivos Municipales merecen.

HORCHE

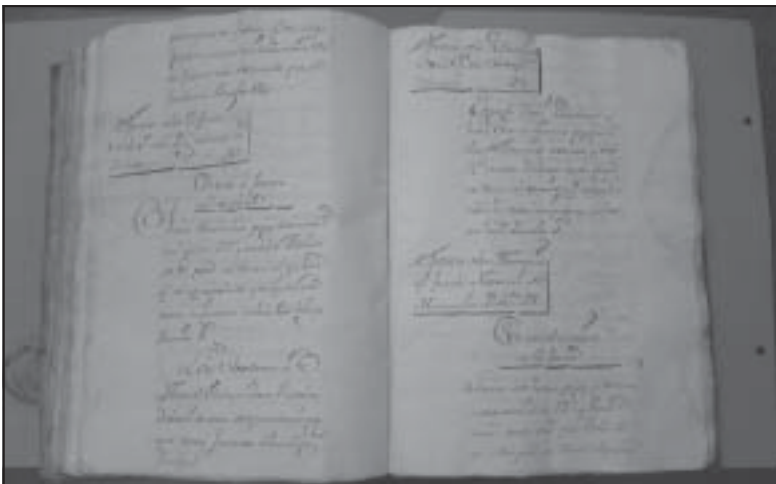

EXCAVACIONES Y ZAHORRAS

Balconete, S.L.



Jesús Sánchez Ramos
c/ Ferial, 23 4º
19002-GUADALAJARA

Tel. 689 43 16 74
Fax: 949-25 51 63

Jesussanchezramos@hotmail.com

HORCHE / ACTUALIDAD

La Asociación de Belenistas, un toque de arte y tradición en el municipio

El recorrido de los Belenes nos adentra en diferentes casas particulares

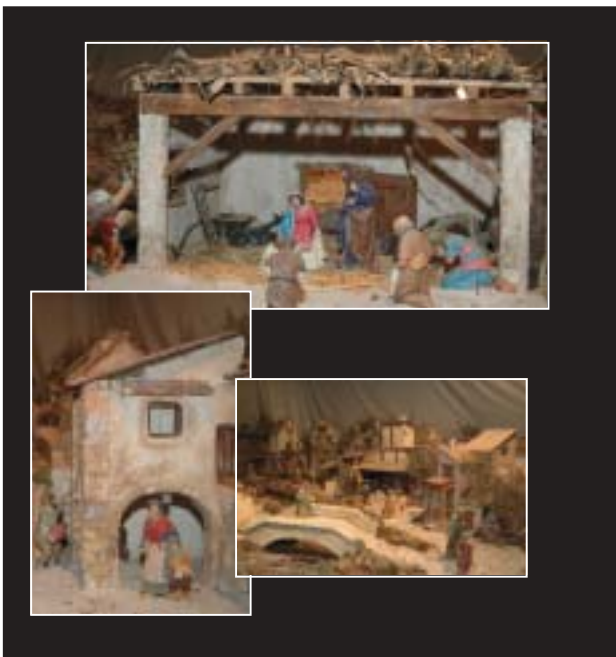

Su nombre está ligado en Horche enteramente a la Asociación que preside, Manuel Moratilla López es el presidente de la Asociación de Belenistas de esta localidad. Su afición le viene de familia y desde muy pequeño ha participado en la elaboración del Belén de su casa, "el día de la lotería por la tarde lo dedicábamos los niños a buscar musgo para poner en el Belén, ahora queremos inculcar este amor por los Belenes y hacer partícipes a todos del arte de su construcción".

Desde hace nueve años, la Asociación de Horche trabaja en el montaje de los Belenes y cada Navidad, en el montaje del Belén parroquial, "el discurrir de gente que pasa para verlo es continuo, hemos conseguido que sea una tradición visitar nuestro Belén".

En la actualidad la agrupación tiene alrededor de 180 socios, aunque esta cifra siempre está variando, da buena cuenta del interés que suscita en los horchanos esta modalidad tan típicamente navideña.

"Queremos que no se acabe la tradición del Belén y por ello a lo largo del año organizamos cursos y realizamos concursos ya de cara a la Navidad", explica el presidente. Entre los meses de febrero y mayo y con la inestimable colaboración del Ayuntamiento de Horche, la asociación organiza un curso que se imparte dos días por semana y al que sólo pueden asistir entre 18 o 20 personas, "evidentemente no más por problemas de espacio". Los asistentes aprenden la elaboración de un Belén trabajando la escayola, la madera, la colocación de las luces o las figuras, etc. También se enseña a construir instrumentos navideños. Son cursos gratuitos que año tras año tienen gran afluencia.

En el apartado de concursos, la Asociación organiza uno en el mes de diciembre para belenes contruidos en espacios menores de dos metros cuadrados y otro para los que pasan esta medida. "están dirigidos sobre todo para los niños entre quienes repartimos los premios". Es

ya una tradición, llegada la Navidad, hacer el recorrido de los belenes, por los diferentes hogares del pueblo, casas particulares que no tienen ningún inconveniente en enseñar su trabajo y exponer esos pequeños trucos que han aprendido en el curso. Son muchas las casas de la localidad que montan el belén, "este año había siete u ocho belenes artesanos que se podían visitar".

La Asociación ha colocado esta Navidad su belén de grandes dimensiones en El Granero, a la espera de poder volver en el 2006 a su antigua ubicación, en la parroquia, -actualmente está en obras-. Como el espacio lo permitía, esta Navidad los visitantes han podido ver una Belén muy completo con tres o cuatro pueblos, bodegas, cuevas y ríos. Una vez más, todos los horchanos han hecho fila para visitar el Belén.

A lo largo del año, la Asociación se reúne primero con el fin de cerrar el ejercicio y preparar actividades para el año en curso así como empezar a pensar en la elaboración del Belén para las próximas navidades. Manuel Moratilla también nos informa de que la asociación tiene un pequeño boletín con reportajes donde se explican detalles que conciernen a la preparación del Belén. Curiosamente, los inte-

BELENES HORCHE



Manuel Moratilla, Presidente de la Asociación

Noticias breves

Premio de la Junta

La Consejería de Administraciones Públicas de CLM otorgó un premio a "La Excelencia en los Servicios", al proyecto presentado por el Ayuntamiento horchano y cuyo autor es el bibliotecario de este municipio. El alcalde de Horche acompañado por el autor del proyecto recogieron el premio el pasado día 12 de enero, en Toledo.

Visita de la delegada de Educación

El constante crecimiento del municipio hace necesario incrementar algunos servicios. Conscientes de esta necesidad, el Consistorio transmitió a la delegada de Educación, en una visita que hizo a Horche, la necesidad de construir nuevos centros educativos así como unos terrenos que podrían albergar un colegio de enseñanza secundaria.

Mejoras en el alumbrado

Incluidos en los planes provinciales de la Diputación, está proyectada una partida de sesenta mil euros, para acometer mejoras en el alumbrado de las calles de Horche. A lo largo del año, se espera poder llevar a cabo estas obras.

ACTUALIDAD / HORCHE

Más de cuatro mil personas participan en las hogueras de La Inmaculada

Todos los asistentes pudieron tomar vinos y bollos



En vísperas de la Inmaculada se celebran las hogueras de Horche, una fiesta básicamente religiosa que, gracias a la enorme afluencia de gente, se ha hecho popular.

La celebración consiste en que los 12 hermanos de la cofradía de La Inmaculada Concepción encienden, cada día 7 de diciembre, una hoguera junto a su casa, en representación de cada una de las doce estrellas de la corona de la Virgen. Las hogueras permanecen encendidas en torno a una hora. Es costumbre saltarlas gritando "Viva la Purísima", lo cual sirve para purificarse. Los más aficionados a saltar son, cómo no, los niños. Los cofrades se encargan, además, de invitar a todos aquellos que visi-

tan las hogueras, a bollos y vino. Generalmente se trata de su propio vino, porque lo hacen ellos.

Los vecinos de Horche tienen costumbre visitar todas las hogueras, lo cual sirve para charlar con los vecinos y amigos durante largas horas de la noche. Para la localidad, la celebración de esta fiesta es un acto muy importante. Además de tratarse de una fiesta de Interés Turístico, atrae a muchos horchanos que viven fuera, y a muchos visitantes del entorno y la capital, que pasan una bonita velada y que sirve de apertura al programa de actos de celebración de la Navidad. Más de cuatro mil personas visitaron este año las hogueras de Horche, una cifra que duplica la de los habitantes del municipio.

HOGUERAS HORCHE



un lugar diferente | outlet

www.unlugardiferente.com - info@unlugardiferente.com

C/ Francisco Ariza 154-155, Nave 79 - Pol. Ind. Nave Oeste

C.P. 28.024 Guadalajara - Tel: 949 20.22.90 - Fax: 949 20.72.03

GUADALAJARA

C/ Francisco Ariza 154 - Nave 79
Pol. Ind. Nave Oeste Calle 79
28024 Guadalajara
Tel: 949 20.22.90 - Fax: 949 20.72.03
www.unlugardiferente.com

Horario
Lunes a Viernes:
10:30 - 14:00 / 17:00 - 20:30

Sábados
10:30 - 14:00 / 17:00 - 20:30

Otras Direcciones:

<p>LAS ROSAS (Madrid)</p> <ul style="list-style-type: none"> Pol. Ind. Nave Oeste Calle 79 - Nave 79 Tel: 949 20.22.90 - Fax: 949 20.72.03 www.unlugardiferente.com 	<p>ALMENA</p> <ul style="list-style-type: none"> C/ Diego de Sotomayor Nave 79 - Pol. Ind. Nave Oeste Tel: 949 20.22.90 - Fax: 949 20.72.03 www.unlugardiferente.com 	<p>EICHE</p> <ul style="list-style-type: none"> C/ San Pedro de Noya Nave 79 - Pol. Ind. Nave Oeste Tel: 949 20.22.90 - Fax: 949 20.72.03 www.unlugardiferente.com
---	---	---

PRIMERAS MARCAS - CON GARANTIA DEL FABRICANTE

FUENTELENCINA / ACTUALIDAD

Concluye la rehabilitación de la Iglesia de Fuentelencina



El pasado día 26 de noviembre se celebró la conclusión de las obras de rehabilitación de la Iglesia Parroquial de "Nuestra Señora de la Asunción", templo de la villa alcarreña de Fuentelencina, con la asistencia de José Sánchez, obispo de la diócesis de Sigüenza-Guadalajara, numerosas autoridades de la región, la provincia y el municipio, encabezadas por Fernando Lamata, vicepresidente primero de la Junta de Comunidades, y centenares de vecinos del pueblo.

En la inauguración oficial de la Iglesia de Fuentelencina, tras las obras de rehabilitación realizadas, el vicepresidente primero del gobierno de la Junta de Comunidades de Castilla-La Mancha destacó la importancia de conservar el patrimonio religioso de la región y aseveró que "al Gobierno castellano-manchego le une con la Iglesia católica el interés por ayudar a los colectivos más desfavorecidos, ofreciéndoles todas aquellas oportunidades que permitan una mejo-

ra de su calidad de vida."

Acompañado por la consejera de Trabajo y Empleo, Magdalena Valerio; el delegado de la Junta, Fernando Marchán; el subdelegado de gobierno Juan Pablo Herranz y el alcalde de la localidad, Angel Sánchez, Lamata presenció la homilía oficiada por el Obispo de Sigüenza, José Sánchez, con motivo de la inauguración oficial de la iglesia, declarada Bien de Interés Cultural.

José Sánchez valoró el acontecimiento como "la recupera-

ción de una joya" y agradeció a todas las gentes de Fuentelencina, a su Ayuntamiento, a la Diputación Provincial y a la Junta, a la diócesis de Toledo y a Caja-Madrid, "la ayuda recibida para reformar el templo con inesperada rapidez"; todo lo cual describió como "un síntoma de esperanza de cara a construir en el futuro una nueva fraternidad y para contribuir a dinamizar la sociedad".

Para financiar las obras de rehabilitación del templo parro-

quial de Fuentelencina, la Junta de Comunidades de Castilla-La Mancha ha aportado más de 90.000 euros.

La Iglesia de Fuentelencina, declarada en 2002 Bien de Interés Cultural, es un edificio del siglo XVI, rehecho posteriormente en época barroca. El interior presenta tres naves, de cinco tramos, y del mismo destaca el magnífico retablo mayor, de estilo plateresco y de mediados del siglo XVI, el cual es parte esencial de la historia del inmueble.



SANEAMIENTO BÁSICO Y MEDIOAMBIENTAL, y amplia y demostrable experiencia en:

APLICACIÓN REAL DECRETO 140/2003 TRATAMIENTOS DE AGUAS • LIMPIEZA Y DESINFECCIÓN DE ALJIBES • D-D-D, DESRATIZACIÓN, DESRATONIZACIÓN, DESINSECTACIÓN Y DESINFECCIÓN • TRATAMIENTOS AÉREOS DE FUMIGACIÓN • DESINSECTACIÓN LIMPIEZA DE TORRES DE REFRIGERACIÓN
 APLICACIÓN REAL DECRETO 865/2003, TRATAMIENTOS DE CEREALES Y GRANO (GORGOJO, ETC.) • TRATAMIENTOS FITOSANITARIOS
 SUMINISTRO E INSTALACIÓN DE BACTERIOSTÁTICOS Y DESODORIZACIÓN

GUADAPINSA, C.B. ofrece un Servicio Antivectorial integrado, los productos más avanzados, más respetuosos con el medioambiente y a través de auténticos técnico-profesionales.

Todos nuestros servicios están dedicados a satisfacer las necesidades técnicas e higiénico-sanitarias en colectivos diversos repartidos por el territorio español.

Son muchos los Ayuntamientos, Organismos Públicos, industrias y particulares que ya confían en nosotros.

GUADAPINSA, C.B. Apartado de correos nº14, 19400 Brihuega (Guadalajara) | Teléfono: 949 280571 • Móvil: 689877812 • Fax: 949 280038 • email: gaudapinsacb@telefonica.net



ALCARRIA

RESIDENCIAS ASISTENCIALES

Residencia de la 3ª edad

- Válidos y asistidos
- 72 Plazas
- Servicio médico y enfermería
- Servicio de terapia ocupacional y fisioterapia
- 8.500 m2 de jardín y parcela
- Servicio de cocina y lavandería propios
- Plazas concertadas con la Junta de Comunidades de Castilla La Mancha
- Certificada en Calidad con la Norma ISO 9001: 2000

19144 FUENTELENCINA (Guadalajara)
 Información y reservas: Teléf. 949 28 45 80 y 949 28 40 23

ACTUALIDAD / FUENTELENCINA

Presentación en Guadalajara del libro "Fuentelencina en imágenes, una historia de todos"

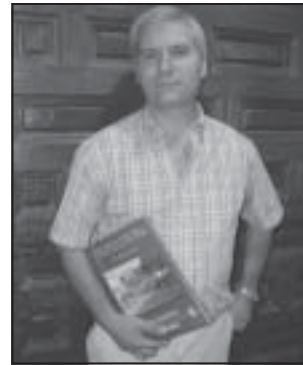

Manuel López Tabernero, autor de "Fuentelencina en imágenes, una historia de todos".

FUENTELENCINA

El próximo día 24 de enero será presentado en la Biblioteca de Investigación de la Provincia, en el Centro San José, en Guadalajara, el libro "Fuentelencina en imágenes, una historia de todos" realizado por Manuel López Tabernero. "El libro es fruto de una idea de la corporación municipal, y servirá para recordar a los antepasados y la historia de nuestro pueblo", afirma Miguel Ángel Sánchez Navarro, alcalde de Fuentelencina.

Manuel López Tabernero considera que su libro viene a complementar con imágenes la obra "Fuentelencina, un hermoso lu-

gar", editado recientemente por el consistorio de la villa alcarreña.

"Fuentelencina en imágenes, una historia de todos" abarca en siete capítulos el período 1900-2000. Recoge retratos, lugares, el ocio, los trabajos, San Agustín, otras fiestas como El Cristo o la Navidad y las bodas y comuniones; así como información actualizada del municipio para dar a conocer la localidad, un listado de actividades económicas, una estadística por décadas de nacimientos y defunciones y una relación de los alcaldes desde 1900 hasta hoy. Para elaborarlo, López Tabernero ha contado con más

de 1.500 fotografías, de las cuales ha seleccionado más de 400.

La Junta de Comunidades de Castilla-La Mancha ha subvencionado la realización del libro con una ayuda de 2.000 euros, afín a su programa "Los legados de la tierra"; un plan que nace en 1998 para dar a las fotografías un papel clave en la visualización de las actividades sociales, culturales y políticas, siendo documentos fundamentales para dar testimonio del proceso de formación y evolución de las sociedades en los siglos XIX y XX.

Las imágenes reflejan las actuaciones humanas que han ido

perfilando la construcción y desarrollo de la historia, recogiendo nuestro patrimonio histórico-artístico, las actividades de las personas y de la sociedad y las manifestaciones políticas, culturales y económicas; lo cual nos permite conocer nuestro pasado, a la vez que muestran los elementos básicos sobre los que se asienta la identidad singular de un pueblo.



INSTALACIONES GUIPLAELEZ, S.L.

Electricidad, fontanería, calefacción, climatización y energía solar

c/ Calvo Sotelo,2
19144 FUENTELENCINA (Guadalajara)
Teléf.y Fax : 949 28 4132 • móvil: 627 51 76 83

Beatriz Medel

Excavaciones y desmontes

19144 FUENTELENCINA (Guadalajara)
Teléf.: 605 26 14 82 y 949 28 42 34



TENDILLA / ACTUALIDAD

Tendilla acogió la VI edición del Certamen de Villancicos "Villas Alcarreñas"

La Mancomunidad de Municipios "Villas Alcarreñas", que agrupa a las localidades de Alhóndiga, Auñón, Fuentelencina, Horche, Moratilla de los Meleros, Peñalver, Romanones y Tendilla, ha celebrado por sexto año consecutivo su tradicional Certamen de Villancicos "Villas Alcarreñas".

Atendiendo al carácter itinerante del mismo, el festival se celebró en esta ocasión en la localidad de Tendilla. El evento fue organizado por la Asociación de Mujeres "Encarnación Díaz de Yela" de Tendilla, en colaboración con el Ayuntamiento de esta localidad y la Junta de Comunidades, gracias al programa 'Cultura en comunidad'. En esta edición el certamen tuvo lugar en la Iglesia parroquial de Tendilla, el domingo 18 de diciembre, por la tarde. Asistieron al evento la Delegada Provincial de Cultura de la Junta en Guadalajara, Riansares Serrano; José María Calvo, vicepresidente tercero de la Diputación Provincial

y Santos López, Presidente de la Mancomunidad Villas Alcarreñas, así como varios alcaldes de los pueblos mancomunados. Este año, la villa de Sacedón fue invitada al festival, con lo que el público disfrutó de los villancicos interpretados por nueve rondas

Según explica el presidente de la Mancomunidad, Santos López, "el certamen sigue respondiendo perfectamente al objetivo que nos marcamos hace más de cinco años: promover la convivencia entre los vecinos de los municipios mancomunados y darnos a conocer a todos los que tengan interés por las tradiciones alcarreñas. Tendilla fue en esta ocasión la lo-

calidad elegida, tras haberse celebrado con anterioridad en Fuentelencina, Alhóndiga, Moratilla, Sacedón y Peñalver".

Como parte de esa tradición, y una vez terminado el festival, las rondas participantes continuaron con el festival en la plaza del pueblo, donde se repartieron bocadillos y un caldo, que calmó el frío de la noche navideña.

Los rondadores eran antiguamente los mismos que durante el año "rondaban" a las mozas y a las casadas por los pueblos. En la Navidad, se añadían al grupo aquellos que, trabajando fuera, venían a pasar las fiestas a sus pueblos. En este sentido, son recordados los de Peñalver, quienes venían expresamente a su tierra a cantar villancicos junto a sus familiares y amigos.

Las rondas cantaban villancicos, degustaban por el camino alguna bebida fuerte y soportaban los fríos con alegría, tal como se vivió en la iglesia parroquial de la Asunción, en Tendilla.

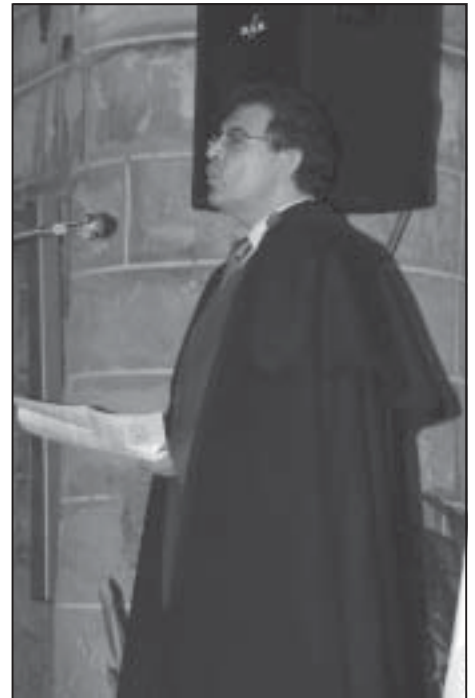

Pregón de José Luis García de Paz

TENDILLA

Las familias almacenaban las comidas de Navidad; las rondas celebraban ensayos y tenían su primera actuación importante el día 24 de diciembre, en la Misa del Gallo. Después iban por las calles del pueblo, y cantaban a las autoridades, a las mujeres y, sobre todo, al Niño Jesús que acababa de nacer. Tras una semana, volvían a rondar en la noche del 31 de diciembre, en sucesivas actuaciones hasta bien entrado enero. Son villancicos tradicionales, interpretados con instrumentos antiguos y modernos: zambombas, la botella de anís, el panderero, los huesos, la tabla de planchar rascada o la zapatilla golpeada y, por supuesto, bandurrias y guitarras.

Esta tradición continúa viva gracias a la actividad de asociaciones culturales y también, muy especialmente, a las agrupaciones de mujeres de los pueblos. Sin ir más lejos, la VI edición del Certamen de Villancicos de la Mancomunidad de Villas Alcarreñas es fruto, especialmente, del trabajo de la Asociación de Mujeres "Encarnación Díaz de Yela".

Igual que hace muchos, muchos años, en Tendilla las rondas cantaron villancicos al Niño Jesús: "alegría, alegría, alegría... esta noche se abren al Niño las puertas de Belén..." y después "los pastores, que supieron que el Niño quería sopas, prepararon el caldero, y le dieron unas pocas". Así lo celebraron en Tendilla los vecinos y amigos de la Mancomunidad, tomando un caldo caliente, en clima de hermandad.



Entrega de obsequios

¡ATENCIÓN PEÑISTAS!

CAMISETAS • CAMISAS

POLOS

SUDADERAS

PAÑUELOS

FAJINES

PANTALONES

PETOS • BATAS

GORRAS/OS

VEN E INFÓRMATE

TALLERES PROPIOS

PUBLICIDAD
SIREGRAFÍA

Diana

PELUDAS
DEPORTIVAS

VENTA DIRECTA

C/. Francisco Antón, 66-68
1ª planta, nave 16
GUADALAJARA
Tel: 949 21 83 23
Fax: 949 23 11 26
606 94 26 78
606 94 26 77

ACTUALIDAD / TENDILLA



Alhóndiga



Aunón



Fuentelencina



Horche



Moratilla



Peñalva



Romanones



Sacedón



Tendilla



Auto Taxi

**FERNANDO
DÍAZ
SÁNCHEZ**

- ▶ 625 34 65 44
- ▶ 625 34 65 46
- ▶ 949 29 80 23
- ▶ Fax: 949- 29 81 04

Constitución, 11 - 19134 TENDILLA (Guadalajara)

HOSTAL - BAR - RESTAURANTE Y CARNICERÍA

Los Jardines de Tendilla

19134 TENDILLA (Guadalajara)
Teléf.: 949 29 80 95 y 949 29 80 23

PEÑALVER / MEMORIA GRÁFICA

| JOSÉ ANTONIO RUIZ ROJO |

Traemos en esta ocasión a nuestras páginas, antiguas fotografías pertenecientes al archivo gráfico del CEFIHGU del pueblo de Peñalver y de sus principales monumentos. Además de una vista general del caserío y otra de la picota junto a restos de la muralla urbana, tenemos la portada y el interior de la iglesia gótico-renacentista de Santa Eulalia de Mérida (obra de los siglos XV-XVI) y las ruinas del convento franciscano de la Salceda (situado a caballo entre los términos municipales de Peñalver y Tendilla) con la urna y templete de la virgen titular. Cinco instantáneas se deben a Tomás Camarillo Hierro (1879-1954) y una (la que muestra el citado convento) a Francisco Layna Serrano (1893-1971), el historiador y erudito que también fuera cronista provincial. Quizás rodara Camarillo alguna película en Peñalver, pero lo cierto es que por el momento no hemos encontrado ninguna cinta superviviente.



*En plena Alcarria = Peñalver =
Vista general.*

Ja

MEMORIA GRÁFICA / PEÑALVER

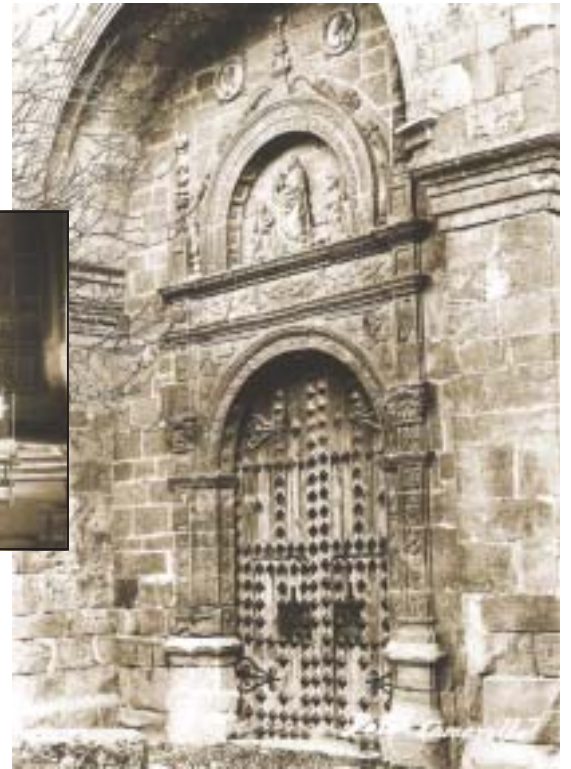

CESPA
CESPA INGENIERÍA URBANA, S.A.



Moratilla recupera sus villancicos y los de su entorno

La Asociación "El Rollo" recopila y archiva desde hace años letras y músicas tradicionales de los villancicos del pueblo y de los municipios aledaños. Durante la pasada Navidad, una rondalla participó en varios festivales en la provincia (Tendilla, Romanones...) y estrenó canciones inéditas, recuperadas gracias a la memoria de los más mayores.

Una rondalla de Moratilla de los Meleros ha participado, durante el mes de diciembre, en sucesivos conciertos navideños y recitales de villancicos en varios pueblos de la provincia de Guadalajara, como Tendilla y Romanones.

El grupo de músicos y cantantes, acompañados de sus magníficas voces, a más de zambombas, panderos y botellas de anís, interpretaba villancicos tradicionales de la propia Moratilla, con su ritmo inherente y peculiar, pero también letras y usos de otros pueblos del entorno.

Dos meses antes de la Navidad, un grupo de 15 vecinos y amigos del pueblo, de edades diversas, al que se acaban de incorporar dos nuevas mozas, se reunía los sábados por la tarde un par de horas o tres para ensayar y para rescatar canciones originales y diferentes a las de años anteriores. De hecho, este colectivo, que pertenece a la Asociación de Amigos de El Rollo (¡mucho ojo!... el rollo de Moratilla es

la picota del pueblo, y no otra cosa que se puedan imaginar), viene recopilando en los últimos años letras tradicionales de villancicos de Moratilla y aledaños; gracias a la ayuda de los más mayores, y a la ocurrencia de alguien genial que cayó en la cuenta de guardar tan valioso documento en su ordenador.

Cabalgata de Reyes

Financiada por el Ayuntamiento y organizada por la Asociación de "El Rollo", la Cabalgata de los Reyes Magos 2006 ha visto cómo, gracias al trabajo de varias personas del grupo, han sido renovadas numerosas prendas del vestuario de reyes y pajes.

Como todos los años, en la entrañable cabalgata hubo obsequios para todos, así como roscón y chocolate. Los más pequeños, claro está, se llevaron los principales regalos de la comitiva. Una inigualable familia de Moratilla se ocupa año tras año de preparar y adornar la carroza.

Con la ayuda de todos, fue posible un año más hacer felices a los peques, y también a sus padres y abuelos.

Día de Difuntos

Otra de las actividades organizadas por "El Rollo" y, en este caso concreto, también financia-

da, es la preparación y degustación de "puches", "ameladas" y "aguamiel" en el Día de los Difuntos o de Todos los Santos. Todos los vecinos y visitantes son invitados a una cena, amenizada con el citado avituallamiento. Las ameladas se cimentan en cañamones tostados, que se presentan con una forma algo más fina que una tableta de turrón. El puche, un plato semejante a las gachas, se hace con harina, agua, azúcar, comino y picatostes. Y el aguamiel se prepara con calabaza, nueces y la cera de los panales.

Toda la Corporación del Ayuntamiento de Moratilla de los Meleros, y su teniente alcalde Elena Guillén a título personal, desea expresar en estas líneas un sincero y sentido agradecimiento a la Asociación de Amigos de "El Rollo", por su trabajo constante y desinteresado, volcado hacia la conservación, promoción y desarrollo de las tradiciones y costumbres del pueblo, proyectándolas hacia el futuro.

MORATILLA DE
LOS MELEROS



CONSTRUCCIONES
CHEALME S.L.

GARANTÍA
DE CALIDAD

c/ La Iglesia, 18
Teléf y fax.: 949 28 42 55
19144 FUENTELENCINA (Guadalajara)

COLABORACIÓN

"ACCESIBILIDAD PARA TODOS Y TODAS"

Realmente la accesibilidad esta al alcance de todos y todas y la administración publica cuenta con ayudas y subvenciones para que nuestros municipios y ayuntamientos sean accesibles.

La accesibilidad indica la facilidad con la que algo puede ser usado, visitado o accedido en general por todas las personas, especialmente por aquellas que poseen un tipo de discapacidad.

Para promover la accesibilidad se hace uso de ciertas facilidades que ayudan a salvar los obstáculos o barreras del entorno, consiguiendo que estas personas realicen la misma acción que pudiera llevar a cabo una persona sin ningún tipo de discapacidad.

En el ámbito legal internacional y Europeo, estamos asintiendo a un creciente protagonismo de la promoción de la igualdad de oportunidades para las personas con discapacidad, recogida en normativas y el directivas de organismos tan relevantes como la organización de naciones unidas o la comisión europea.

Estas corrientes de accesibilidad universal y no discriminación hay que enmarcarlas en el enfoque de los derechos humanos (civiles, sociales, económicos y culturales) que predomina desde hace años a la hora de abordar las especiales necesidades y dificultades a que se enfrentan las personas con discapacidad.

El nuevo paradigma de la discapacidad incorpora el entorno como fenómeno que interactúa con el hecho mismo de la discapacidad, entendiendo por discapacidad las desventajas que presenta una persona a la hora de participar en igualdad de condiciones en la vida social y económica de su comunidad y que son debidas a los déficit personales pero sobre todo los obstáculos y condiciones limitativas de la propia sociedad, oponiéndose a la plena participación de estos ciudadanos, siendo todos responsables de minimizarla o aumentarla. Estas personas no son un miembro separado de la



ACCESIBILIDAD

Realmente seria necesario la accesibilidad en los servicios a través de la Web que ofrecen nuestros Ayuntamientos. El conseguir estos objetivos es una tarea de todos/as y nos beneficia a todos/as.

población sino que son miembros de la Comunidad. Es necesario sustituir la sobreprotección por el apoyo, ya que la primera invade a la persona y disminuye sus capacidades y el apoyo es el esfuerzo que se necesita para llegar a un determinado resultado.

El diseño para todos/as aboga por un concepto ecológico, busca convertir el diseño y la composición de los diferentes entornos y productos en medios accesibles y comprensibles para todo el mundo y utilizables por todos/as. Al fin y al cabo todos

los individuos tiene derecho a la plena participación en la vida comunitaria, lo que conlleva el acceso, uso y comprensión del entorno.

La Constitución Española y el Estatuto de Autonomía de Castilla La Mancha, atribuyen a los poderes públicos regionales la promoción de las condiciones que hacen posibles la igualdad y la oportunidad y la libertad, así mismo remover los obstáculos que impidan o dificultan la participación plena de los ciudadanos en la vida de la región la aplicación de estas medidas ha conseguido mejorar notablemente accesibilidad de numerosos espacios de uso público, adaptación de viviendas según las condiciones de las personas con movilidad reducida, buscando otras medidas que faciliten la normalidad a personas con limitaciones psíquicas y sensoriales o cualesquiera circunstancias que impidan a las personas la accesibilidad en su entorno social, necesidad de acondicionar espacios urbanos, servicios de la comunidad viviendas, para mejorar las condiciones de vida de los ciudadanos/as, el cumplimiento de estos objetivos exige una acción concertada por las administraciones públicas.

El gobierno de Castilla - la Mancha estableció el Decreto 71/1985 de 9 de julio estableciendo medidas dirigidas a facilitar la movilidad de los colectivos y la ley 3/1986 de servicios sociales . la Ley 1/1994 de Accesibilidad y Eliminación de Barreras regula la normativa de accesibilidad urbanística, edificación, en el transporte en la comunicación sensorial. La ley es clara ,precisa y el Reglamento que la desarrolla es exhaustivo.

Tipos de ayudas:

- Ayudas individuales para la adquisición de ayudas técnicas y eliminación de barreras orden de 21 de diciembre de 2004
- Subvenciones a entidades públicas y privadas para la eliminación de barrears y fomento de la accesibilidad / ayudas para entidades locales, entidades privadas sin animo de lucro, y para empresas.
- Otorgamiento de ayudas para la adaptación a las condiciones de accesibilidad en los vehículos adscritos a las concesiones de servicios públicos regulares de transporte

En informática, la accesibilidad incluye ayudas como las tipografías de alto contraste o gran tamaño, magnificadores de pantalla, lectores y revisores de

pantalla, programas de reconocimiento de voz, teclados adaptado y otros dispositivos y apuntadores y de entrada de información. La accesibilidad aplicada al contenido de Internet se denomina accesibilidad en la Web.

En España la Ley de integración Social de los Minusválidos LISMI 1982, significo la primera acción legal que recoge medidas compensatorias para las personas con discapacidad, pero no promovía su participación activa en la sociedad, en el año 2001 se publico el plan de Acción info XXI, facilitar el acceso a la sociedad de la información y el uso de las Nuevas tecnologías, con el fin de conseguir la igualdad de oportunidades en 2002 se publico la ley 34/2002 de 11 de julio de la sociedad de la información y de comercio electrónico, indica que sitios WEB de la administración tienen que ser accesibles, siendo posible la exigencia del cumplimiento de dicha ley para aquellas paginas financiadas por las administraciones Públicas.

El primer plan Nacional de Accesibilidad aprobado en el 2003 establece por un nuevo paradigma, el diseño para todos, hacia una plena igualdad de oportunidades, en el se recogen los compromisos en materia de accesibilidad hasta el 2012, el desarrollo del mismo comprende la realización de estudios, campañas de sensibilización, formación especializada e impulso de la investigación y desarrollo técnico en varios ámbitos.

La administración electrónica permite realizar múltiples tramites, creando la ventanilla única, ahorrando tramites de papel a los ciudadanos, obtención de documentación, acceso a la información en tiempo real, constituyendo un indicador de calidad.

MARIOLA CASTILLO TELLO
AGENTE DE EMPLEO Y DESARROLLO LOCAL
AYUNTAMIENTO DE BRIHUEGA





ROMANONES / ACTUALIDAD

Los vecinos celebraron juntos la Navidad

La Cabalgata de Reyes y el Festival de Rondallas fueron dos actos destacados



La pequeña localidad de Romanones acogió la celebración de diferentes actividades que se realizaron durante estas fiestas navideñas. Destacar la Cabalgata de Reyes que desfiló por las calles del pueblo, con una carroza y con la colaboración de muchos jóvenes y la organización del ayuntamiento. Todos los vecinos quisieron participar en el evento y además, los más pequeños recibieron regalos en el Centro Social del pueblo. Anteriormente, se celebró la representación de una obra de teatro, a cargo de la Asociación Cultural del pueblo, titulada "Las tres Reinas Magas", nuevamente todos los vecinos se vol-

caron en el apoyo a esta gran iniciativa.

Festival de Rondallas

Como preludeo a las fiestas navideñas la localidad acogió un encuentro de rondallas en el que participaron otros pueblos como Moratilla de los Meleros, Sacedón, Aranzueque y la propia villa de Romanones. Cada rondalla interpretó dos villancicos en la iglesia del pueblo, la cual acogió una notable afluencia de gente. A la práctica totalidad de los habitantes del municipio anfitrión se sumó un gran grupo de vecinos de los otros pueblos participan-

tes, quienes incluso fletaron un autocar para acudir al evento. El espectáculo se cerró con un sabroso chocolate caliente en el centro social y cultural de Romanones.

Hogueras de la Inmaculada

Las "candelas" o "luminarias" de la Inmaculada son en Romanones una tradición centenaria. Desde siempre, la víspera de la jornada festiva de la Inmaculada, grupos de vecinos y amigos del pueblo hacen, cada uno en su barrio, lumbres o "luminarias", cantan y bailan con la ronda - zambomba en mano-, y finalmen-

NAVIDAD ROMANONES

te, en los rescoldos de las ascuas asan chorizos, morcillas, panceta y patatas; pasando la velada entre familiares y amigos, al calor de la hoguera y degustando buen vino.

Este año, organizado por la asociación cultural del municipio, también hubo baile en el Centro Social; ideal para pasar una noche de fiesta que, por la fecha suele ser fría y, sin embargo por todos es recordada como "cálida" y fraternal.

"Lo de asar chorizos y compañía ha sido una ocurrencia más reciente, aunque bien pensada - apunta un vecino-, porque aprovechamos la lumbre y entramos en calor acompañando el vino con la comida."

Hace años, los más jóvenes de Romanones recaudaban semanas antes de la luminaria ramas de pino y romero, para recibir a la fiesta de la Inmaculada con una gran hoguera. Hoy la celebración sirve especialmente para atraer a todos los vecinos, amigos y familiares que residen afuera. Y es que, pasada la "encendida" velada, a la jornada siguiente se celebra el día de la Virgen con una misa solemne, a la una del mediodía.

Más de quinientas personas se reúnen cada año en torno a las luminarias de Romanones, que bien merecen ser tratadas y consideradas como fiesta de interés turístico provincial.

✂

SU CLASIFICADO GRATIS EN

Rellene este boletín y envíenoslo a nuestra redacción:
C/ Felipe Solano, 7 (Centro de Prensa)
19002 Guadalajara

Anuncios gratis (rellenar con mayúsculas)

TEXTO

NOMBRE

TELEFONO

SECCIÓN

(Marque la que proceda)

Inmobiliaria

Trabajo

Motor

Enseñanza

Servicios

Contactos

Informática

Varios

Visite nuestra web www.henaresaldia.com

NUEVA SECCIÓN

**ANUNCIOS
CLASIFICADOS
GRATUITOS**

**COMPRUEBE
SU EFICACIA**

Nota: Para los anuncios de contactos imprescindible adjuntar D.N.I.

La localidad celebró la Navidad "a lo grande"

El Belén, las rondas y la Cabalgata de Reyes fueron algunos de los actos destacados



Peñalver ha vivido estos días festivos de Navidad plenamente, buena cuenta de ello nos la da el siguiente resumen de noticias que se ha producido durante el mes de diciembre. Con ánimo y alegría, la población y quienes hasta este bello municipio se han querido acercar, han disfrutado de distintos y variados eventos como la Cabalgata de Reyes o el encuentro de rondas Villa de Peñalver.

Con el encuentro de Rondas se abrió el capítulo dedicado a la Navidad 2005, Centenera, Pajeja, Aranzueque y Peñalver se

subieron al escenario para celebrar el ya tradicional encuentro de Rondas Villa de Peñalver. Esa misma jornada tuvo lugar la inauguración del monumental Belén que año tras año recibe innumerables visitas.

Destacar también entre las actividades realizadas, la asistencia al Teatro Buero Vallejo de los vecinos del municipio. La salida fue tuvo un éxito que todos tienen ganas de repetir. En el Buero disfrutaron con la representación de la Zarzuela «La Revoltosa» y «Los Claveles».

Una cariñoso y emotiva comi-

da de fraternidad tuvo lugar a mediados de mes con el fin de rendir homenaje a nuestro querido «Alguacil», Clemente Yélamos Mínguez quien se jubiló. En el transcurso de la comida se le hizo entrega de una placa por parte del Ayuntamiento, en reconocimiento a su labor abnegada durante todos estos años.

Actuaciones de la Ronda

La Ronda de Peñalver hizo sus salidas habituales durante estas fechas navideñas para ofrecer lo mejor de su repertorio. El día 17 de diciembre actuó como invitada en el Festival de Rondas de Macedón; el día 18 lo hizo en el Festival de Rondas «Villas Alcarreñas» que se viene celebrando en los últimos años con gran éxito de público y grupos participantes. Finalmente, el día 23 la Ronda de Peñalver actuó en la Residencia de Ancianos de Fuenteleñcina, una presencia que también viene siendo ya habitual en los últimos años.

Llegó la Navidad y el día de Nochebuena, como es tradicional en Peñalver, muchos feligreses se juntaron en la parroquia para asistir a la Misa del Gallo, oficiada por el párroco D. Santos Monge Garbajosa. A continuación, la Ronda amenizó la velada que se alargó hasta altas horas de la madrugada.

El día 31 de diciembre, los ve-

PEÑALVER

cinos quisieron recibir el nuevo año reuniéndose en la Plaza de España, a fin de tomar las uvas ante el reloj del Ayuntamiento. A continuación y con gran alegría, se festejó un gran cotillón organizado por la Asociación Cultural de Peñalver. Finalizó la fiesta con una chocolatada.

Y como colofón a las fiestas, el día 5 de enero, todos pudieron ver a sus Majestades Los Reyes Magos de Oriente en la Cabalgata de Reyes. Su presencia hizo las delicias de los más pequeños y todos recibieron obsequios. Un momento importante del acto fue cuando se produjo la Adoración, por parte de los Reyes Magos, en el Belén Viviente ubicado en la Plaza de España.

«Su peso en miel 2005» ya tiene nombres

Poco más podemos decir de una noticia importante pero que se irá perfilando según avancen las semanas. A falta de concretar día de celebración en la bella localidad de Peñalver, ya conocemos los nombres de quienes este año se llevarán su peso traducido en kilos de miel. En su 20 Edición, dos son los obsequiados con este rico manjar, el matrimonio formado por Pedro J. Ramirez y su esposa, la diseñadora Agatha Ruiz de la Prada.



Taller de cerrajería, estructuras y montaje
Exposición

LOA

Paraje Ermita de la Soledad
19144 FUENTELENCINA (Guadalajara)
Teléf.: 949 28 45 05

ANA LÓPEZ DUARTE

Ana López trabaja como AEDL de la Mancomunidad

Su trabajo se resume en la dinamización económica, social y cultural de la zona

Muchas personas conocen ya a Ana y el trabajo que desarrolla. Desde hace 15 meses, Ana López Duarte ejerce de AEDL para la Mancomunidad de los pueblos que integran Villas Alcarreñas. El trabajo de Ana como agente de empleo y desarrollo local es extenso y le acerca a los ocho municipios que conforman la Mancomunidad: Horche, Tendilla, Peñalver, Romanones, Alhóndiga, Auñón, Fuentelencina y Moratilla de los Meleros.

Es la AEDL de la Mancomunidad, una joven amable y trabajadora que desarrolla su labor diaria con ilusión y con ganas de ayudar a quien reclame su asesoramiento. Ana López tiene dos puntos estratégicos de asentamiento con el fin de estar más cerca de cada uno de los municipios, en el Ayuntamiento de Horche la encontramos los lunes, miércoles y viernes y en el de Fuentelencina, los martes y jueves.

¿Estás contenta con tu trabajo, cuál es la labor que desarrollas en la Mancomunidad?

Mi trabajo es muy amplio, continuamente estoy en contacto con los ocho pueblos transmitiendo información sobre ayudas y subvenciones. Ofrezco asesoramiento a los nuevos proyectos empresariales de emprendedores, apoyo a Pymes, etc. En general, trabajo con el fin de ayudar a crear empleo en estos pueblos, a atender a las empresas que ya están implantadas y a incitar el crecimiento de otras nuevas. Todo lo que sea dinamización económica, social y cultural de la zona.

A lo largo de estos quince meses, ¿qué proyectos ha llevado a cabo la Mancomunidad?

La actividad más conocida que se hace a través de la Mancomunidad es el servicio de recogida y tratamiento de basuras: recogida y selección de los residuos, tanto orgánicos, como vidrio, papel y vo-

luminosos, así como la desratización y desinsectación en todos los municipios mancomunados. Por primera vez y también por iniciativa de la Mancomunidad se prestó un servicio de limpieza viaria durante el desarrollo de las fiestas de los distintos pueblos. Y más recientemente, destacar la celebración del Certamen de Villancicos que reúne a todos los pueblos mancomunados y que se hace a través de una subvención que se llama "Cultura en Comunidad".

Los proyectos han ido creciendo a lo largo de los meses y así surge este periódico, "Villas Alcarreñas", que nace con el objetivo de informar y unir a los pueblos que integran la Mancomunidad. Que conozcan lo que pasa en el pueblo de uno pero también lo que hace el pueblo de al lado, sobre todo, a nivel conjunto, creo que es importante que estos municipios -de pocos habitantes excepto Horche-, mantengan un nexo de unión que les ayude a conseguir cosas importantes.

En estos momentos también trabajamos en un programa de sensibilización del medio ambiente y para ello hemos editado un folleto informativo que recibirán todos los vecinos de los pueblos de la Mancomunidad en sus buzones y se llama "Respetar el medio ambiente y ayudarnos a mantener limpio tu pueblo". Este trabajo lo hemos podido llevar adelante gracias a una subvención de la Consejería de Medio Ambiente y con ella queremos

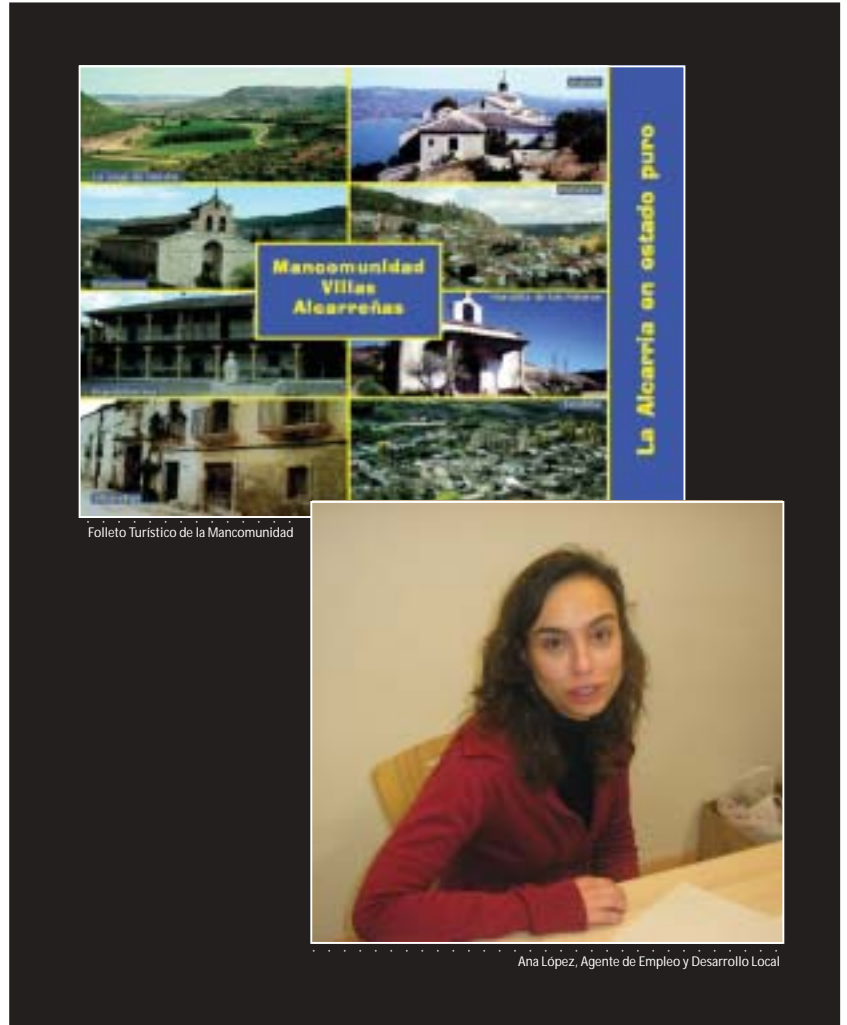

sensibilizar a la población de nuestros pueblos para que mantengan cuidada la comarca, para ello tratamos temas de ahorro de agua, de energía, utilización de los distintos contenedores, etc. Pero quizás la parte más bonita de esta campaña es la que se realiza en los colegios, dirigida a los niños. Un monitor especializado en temas medioambientales ha visitado los colegios de la Mancomunidad y a través de talleres, los niños han aprendido, con juegos y de una forma lúdica, importantes cuestiones a tener en cuenta sobre el medio ambiente.

El turismo rural está en auge, ¿lo ha tenido en cuenta la Mancomunidad?

Sí, efectivamente. Los vecinos también tendrán pronto en sus manos un folleto que habla sobre el turismo en los ocho municipios de la Mancomunidad y lo que es más importante, un folleto que estará en la próxima edición de FITUR. Es fundamental darnos a conocer en ésta y en otras ferias expresamente de turismo rural. El tríptico es muy completo y seguro que va a gustar mucho, además de aparecer reflejados los ocho pueblos, en él encontramos información de rutas

ANA LÓPEZ
DUARTE

para conocer nuestros para-
jes, nuestro patrimonio, ma-
pas, fiestas importantes y di-
recciones de alojamientos y
restaurantes.

**Una de tus tareas princi-
pales es dinamizar el medio
económico en la comarca,
¿cómo se está desarrollan-
do?.**

Se ha atendido varios pro-
yectos empresariales de nue-
vos negocios que se van a
implantar en los pueblos: en
concreto, uno de turismo y
dos de servicios, entre ellos la
puesta en marcha de una fer-
retería en Horche. En pro-
yecto está, la puesta en mar-
cha de un taller mecánico en
Fuentelencina. Yo me ocupo
de informarles sobre las ayu-
das y subvenciones a las que
pueden acogerse a la hora de
abrir un negocio o de am-
pliarlo, ayudas en muchos
casos que la gente descono-
ce y que desde la Junta se
dan expresamente para crear
empleo en las zonas rurales.

**¿Destaca algún pueblo
por encima de otro a la hora
de crear empresas?.**

Obviamente Horche es el
más grande de todos y don-
de más movimiento se pro-
duce, aunque me gustaría des-
tacar que las personas intere-
sadas en implantar sus em-
presas en esta comarca vien-
nen principalmente de Ma-
drid. Es gente joven que qui-
eren asentarse en el medio
rural buscando calidad de
vida.

**De cara al presente año
que acaba de comenzar ten-
dréis proyectos sobre la
mesa, ¿nos puedes adelantar
alguno?.**

Creo que es muy impor-
tante valorar lo que ya se ha
hecho durante este poquito
tiempo que llevamos pero in-
dudablemente seguimos tra-
bajando y sobre la mesa te-
nemos algunas cosillas. En
cuanto salga un grupo de
gente me gustaría poner en
marcha un taller de creación
de empresas, está dirigido a
cualquier persona interesada
en montar un negocio y en el
curso recibiría pautas sobre
como hacer un plan de em-
presa.

También tenemos en pro-
yecto la creación de la pági-
na web de la Mancomunidad,
en ella informariamos sobre
todas las actividades y servi-
cios que se prestan desde
este organismo. Creemos

que es importante potenciar
el sentimiento de Mancomu-
nidad, que la población sepa
que estar unidos es impor-
tante para conseguir la reali-
zación y prestación en com-
mún de servicios y activida-
des.

De cara a los jóvenes y a
los niños me gustaría sacar
adelante algún proyecto
como un campamento o algo
por el estilo.



Para finalizar, Ana López
expresó su agradecimiento a
todos los alcaldes de los pue-
blos de la Mancomunidad,
“que me apoyan en mi traba-
jo y al presidente de la misma,
una persona que sabe lo que
es el desarrollo rural. Tam-
bién me gustaría dirigirme a
todas aquellas personas que
tengan una idea para poner
un negocio, saben que cuen-
tan con mi asesoramiento”.

Con llueven los regalos

SÓLO TIENE QUE UTILIZAR SU TARJETA Y CANJEAR SUS ESPIGUITAS POR REGALOS PARA TODOS

Tu confianza nos hace importantes
www.agrupa.com/mancomunidad
CAJA RURAL DE TOLEDO

TALLERES MEDIOAMBIENTALES

Talleres medioambientales en los colegios



TELEFONOS DE NUESTROS AYUNTAMIENTOS



MANCOMUNIDAD "VILLAS ALCARREÑAS"

AHÓNDEGA
Plaza de España, s/n. 19132.
TELÉFONO: 949 28 40 01
FAX: 949 28 40 01

ALIÓN
Plaza Mayor, s/n. 19135.
TELÉFONO: 949 35 84 32
FAX: 949 35 84 32

FUENTELENCINA
Plaza Mayor, s/n. 19144.
TELÉFONO: 949 28 42 01
FAX: 949 28 44 02

HORDE
Plaza Mayor, 1. 19140.
TELÉFONO: 949 29 10 01
FAX: 949 29 11 20

MORALEJA DE LOS MELEROS
Irujo, 1. 19144.
TELÉFONO: 949 38 07 07
FAX: 949 38 07 05

PESADER
Plaza de España, 9. 19138.
TELÉFONO: 949 28 41 23
FAX: 949 28 41 23

ROMANONES
Plaza Mayor, s/n. 19141.
TELÉFONO: 949 29 40 51
FAX: 949 29 40 51

TENDILLA
Plaza Mayor, s/n. 19134.
TELÉFONO: 949 29 00 10
FAX: 949 29 00 10



Respecta el medio ambiente y ayúdanos a mantener limpio tu pueblo

COLABORA POR UN DESARROLLO SOSTENIBLE



FARMACIA



Mariana Ruiz Fernández



Tef. 949-28 42 58
C/ Cultura, 4 bajo • 19144 FUENTELENCINA (Guadalajara)

PROYECTOS DE LA MANCOMUNIDAD

Objetivo cumplido, y muchos retos para el futuro

La Mancomunidad "Villas Alcarreñas" celebró el pasado día 17 de enero un largo pleno en Fuentelencia en el que su presidente, Santos López Tabernero, informó a los alcaldes de los pueblos mancomunados sobre los objetivos alcanzados en 2005 y los retos para el presente año 2006.



Santos López Tabernero,
Presidente de la Mancomunidad "Villas Alcarreñas"

El año pasado concluyó con la edición de sendos folletos para la promoción turística de la Mancomunidad - la Consejería de Industria y Tecnología ayudó con 3.000 euros a su realización-, y para la divulgación del reciclaje de residuos y cuidado del entorno; gracias a una subvención de 1.500 euros concedida por la Consejería de Medioambiente.

Consumados los planes integrales de empleo, la Mancomunidad ha sido capaz de contratar ocho trabajadores entre enero y agosto, y espera concluir en marzo otro plazo empleando otras ocho. "No es fácil encontrar profesionales cualificados -apunta López Tabernero-, y aún menos si deben trabajar en los pueblos".

Resaltó en el pleno, el trabajo, la participación y el empeño de todos y cada uno de los alcaldes, a través de los plenos de la mancomunidad, desde el más grande al más pequeño, por mejorar la calidad de vida de todos sus vecinos, dejando a un lado las propias ideas políticas y buscando lo mejor par sus localidades.

El Fondo Regional de Cooperación Local -FORCOL- también ayudó, a través de la Consejería de Administraciones Públicas, a organizar y optimizar los servicios de limpieza de CESPA en los pueblos; muy es-

pecialmente durante las fiestas patronales.

La Navidad puso un broche ejemplar con el certamen de villancicos, ya en su sexta edición, con la participación de todos los municipios mancomunados más Sacedón, que vino al festival de Tendilla en calidad de invitado.

El pleno, que acogió a Juan Manuel Moral como nuevo vocal de Horche, aprobó, entre otras cuestiones, las siguientes iniciativas:

* La Mancomunidad se plantea renovar por otro año el plan integral de empleo. Si todo transcurre como en 2005, se hará la pertinente oferta a SEPECAM y se convocará a los sindicatos para proceder a la selección de los trabajadores.

* Se solicitará a SEPECAM poder

PROYECTOS

realizar talleres de empleo. En primer lugar se elaborará una memoria relativa a la materia y a partir de mayo se optará a contar con taller para auxiliares de geriatría y para operarios de servicios múltiples; vías con clara salida laboral.

* Como viene sucediendo desde hace varios años, CESPA subvencionará con 150 euros a cada municipio para la celebración del "Día del Arbol".

* Se acordó pedir de nuevo la subvención de FORCOL para la limpieza de los pueblos durante los días de las fiestas. Asimismo, se solicitará un servicio que prestaría la empresa O.L.A.D. y que consiste en asesorar a todos los vecinos en materia de catastro, herencias, tráfico, familia numerosa, recaudación, etc., etc.

* La Mancomunidad aspira a tener muy pronto su página web. Tratará de financiarla, en parte, mediante la herramienta "Pista Local" que propone la Diputación Provincial.

* Según un decreto ley, los pueblos deben tener un servicio de limpieza y desinfección de depósitos y de control de las aguas. Actualmente, esta labor la realiza en los municipios mancomunados la empresa Guadapinsa. En el pleno se decidió coordinar estos trabajos, en función de las necesidades y tamaño

de cada villa.

* La Mancomunidad pretende tener un stock equilibrado de contenedores de basuras, que sería de 25 unidades anuales.

* También se solicitará a la Consejería de Industria y Tecnología, en su apartado de Turismo, ayuda para la realización de una ruta de senderismo en cada pueblo, "uniendo las villas y sus caminos, y contribuyendo a su integración y mejor conocimiento -apunta López Tabernero-."

* A través de Administraciones Públicas se pide una ayuda para la contratación de un archivero que reúna, ordene y clasifique la profusa documentación de los consistorios.

* A Sanidad se solicitará una subvención para realizar folletos informativos para cuidar la salud y ejercer un consumo responsable que revierta en una mayor calidad de vida de los habitantes de los pueblos mancomunados.

* Se aprobó por unanimidad enviar una carta tanto a la subdelegación del gobierno como a la demarcación de carreteras, instándoles para que se proceda a una buena y correcta señalización del tramo en obras comprendido entre el cruce de Lupiana y Guadalajara



Instante de un Pleno de la Mancomunidad, celebrado el pasado verano.

Prevenir antes que lamentar



GRUPO BALLESTEROS
REPARACIONES BALLESTEROS

- DESATASCOS
- LIMPIEZA DE ALCANTARILLADO
- SUSTRACCIÓN DE LODOS
- CONTRATOS DE MANTENIMIENTO
- VEHÍCULOS INDUSTRIALES
- INSPECCIÓN POR CÁMARA DE TELEVISIÓN

La teledeformación es la última necesidad tecnológica para la revisión y reparación de sus conducciones de agua y alcantarillado.



C/ Almirante, 101
19005 - Guadalajara

637 481 882

048 253 582



www.r-ballesteros.com

SENDERISMO



FICHA TÉCNICA

- **Distancia:** 12 km.
- **Duración:** Unas 3 horas y media.
- **Época:** Se puede realizar en cualquier época.
- **Cartografía:** Hoja IV del Mapa 536, escala 1:25.000 del Instituto Geográfico Nacional.



RUTA POR ROMANONES

[La Senda del barranco de la Casilla]

SITUACIÓN

El pueblo de Romanones está situado en la zona Sur-Oeste de la provincia de Guadalajara, enclavado en la comarca de La Alcarria.

CÓMO LLEGAR

Salir de Guadalajara por la carretera de Cuenca N-320; pasado el puente sobre el río Tajuña y en un cruce de carreteras, nos desviaremos a la izquierda para seguir por la CM-2005 tomando dirección Brihuega. Del km.3 de esta carretera sale a la derecha la GU-932 y a 2 km. Se encuentra Romanones, lugar donde comienza y termina esta ruta.

Romanones: Este pueblo está situado en el valle del arroyo de San Andrés, cercano a su desembocadura en el río Tajuña. Sus casas se alinean a ambos lados de la carretera que atraviesa el casco urbano, y conserva interesantes ejemplos de la arquitectura rural alcarreña. El palacio de los condes de Romanones es, quizás lo más destacable en el terreno arquitectónico; y un caserón cercano al palacio, de aspecto sorprendente, pintado todo él de azul, ambos en el extremo NO del pueblo. En el otro extremo se asienta la iglesia sobre una terraza con imponente fábrica renacentista, en la que alberga una interesante pila bautismal y varias tallas de los siglos XVI y XVII.

Pero lo que más nos interesa de Romanones está en los parajes de su término: el valle del arroyo de San Andrés, con sus

SENDERISMO

sombreadas choperas y los arroyos y barrancos que descienden de sus mesetas alcarreñas entremezclados con bosques de pinos y encinas que son recorridos por sendas que nos deleitarán con sus inesperadas vistas sobre el valle.

Nos proponemos recorrer dos itinerarios que enlazan Romanones con Tendilla, haciendo un recorrido circular y sin repetición entre ambos pueblos, pero que si tiene un punto de unión.

DESCRIPCIÓN DE LA RUTA

Saldremos de Romanones por un camino que es prolongación de la calle de la Presa, situada en el extremo NE del pueblo. Siguiendo por este camino que le abandonaremos a unos 50 metros después de haber pasado el puente por el que se cruza el arroyo de San Andrés. De la curva del camino sale la senda del barranco de la Casilla, que sigue en dirección SE ascendien-

do y entrecruzándose con un itinerario para motos que lleva esta dirección.

Al completar el primer km., la senda cruza el cauce del barranco y asciende fuertemente, ahora hacia el E atravesando un bosque mixto de pinos y encinas.

A los 2,2 km la senda asciende a la meseta y desaparece por completo y continuaremos hacia el E unos cien metros más, hasta conectar con un camino que tiene dirección N-S y que seguiremos a la derecha: al S; el camino gira al SO siguiendo bajo un tendido eléctrico.

Cuando llevamos 3,2 km desde el inicio, llegamos a un cruce, este es el único punto de la ruta donde tanto la ida como el regreso se unen. Nosotros seguiremos a la izquierda, al E por el camino del Lobo. Dejamos una pista a la izquierda y 100 metros más allá, en una curva muy cerrada en la que hay una gran carrasca, la pista gira al O, pero nosotros continuaremos al SE por una senda antigua que va por el borde de un terraplén. Esta senda los de Tendilla la llaman el camino de Romanones.

La senda, muy clara y bonita desciende con poco desnivel al principio, después se encajona en una especie de callejón en parte empedrado y comienza a descender fuertemente, abriéndose en amplias perspectivas sobre el valle de Tendilla y el arroyo.

La senda llega a Tendilla a los 6 km.; tras recorrer el pueblo, visitar su iglesia y comer en cual-

quiera de sus establecimientos si se ha hecho tarde; saldremos por su extremo NO, por una calle entre chalets, orientada al N y con mucha pendiente. Sobre el pueblo, la calle se transforma en senda, penetra en un barranco y gira al O, ascendiendo la empinada ladera en esa dirección; estamos ascendiendo por la senda de las Cabras y está entrecruzada por un itinerario para motos. A 1 km. de Tendilla terminamos de ascender a la planicie y la senda sigue al N, otro km. más allá y cruzamos una pista y a 700 metros de este cruce llegamos a otro que ya conocemos por haber pasado por él a los 3,2 km del inicio de esta ruta.

Continuaremos al O dejando un camino a la derecha, pero deberemos de estar muy atentos al circuito para motos, porque a 600 m del camino anterior se nos cruza de nuevo y deberemos seguirlo a la derecha, hacia el O, abandonando la pista, que va al SO. La huella de las motos se transforma pronto en senda: es el antiguo camino del Lobo, que desciende fuertemente con impresionantes vistas a los valles del Tajuña y de San Andrés. La senda gira al N y continúa descendiendo.

A 1,3 km después de haber dejado la pista, abandonamos la senda por otra que desciende al NO, hacia una cercana pista que en menos de 1 km. llega a Romanones por donde están el polideportivo y el depósito del agua, terminando esta ruta de 12 km.



CLUB ALCARREÑO DE MONTAÑA

ESTA RUTA SE PUEDE DESCARGAR EN:
http://www.henaresaldia.com/descargas/pag_descargas.htm



Clasificados

INMOBILIARIA VENTA

ALOVERA 645-802930
chalet de esquina, 180 m2 construidos, 260 m2 de parcela, 3 dormitorios, 3 baños, totalmente amueblado, garaje y bodega (tres plantas). Jardín con frutales, zonas comunes. Antigüedad: 4 meses. Precio: 350.000 euros.

ANQUELA DEL DUCADO 696-724632
casa de dos plantas, en buen estado, amueblada, económica y con derecho a coto de caza.

ANQUELA DEL DUCADO 964-518162
chalet con parcela vallada de 940 m2. Tef. 949-838287 y 964-518162.

ATIENZA 949-213720
chalet de 150 m2 en parcela de 180 m2. 3 dormitorios, 1 baño, cocina amueblada, garaje, jardín. Precio: 188.352 euros. Telemobiliaria.

AVDA. CASTILLA 949-285601
piso de 3 dormitorios, 2 baños, gas natural, ascensor y garaje. telf.: 616-060608 y 949-285601.

AVDA. DEL EJERCITO 949-255417
unifamiliar de 4 dormitorios, buhardilla terminada, salón, cocina amueblada, 2 baños y aseo, garaje, doble patio. Primeras calidades. Inmobiliaria López Abad.

AVDA. DEL EJERCITO 949-255417
piso de 150 m2, 4 dormitorios, 3 baños, salón, cocina, terraza, garaje, trastero, ascensor, calefacción, soleado. Inmobiliaria López Abad.

AZUQUECA 949-263591
chalet independiente. 575 m de parcela, garaje subterráneo, porche exterior de madera, 2 plantas, buhardilla. 5 dormitorios (1 en planta baja), cocina amueblada, sauna... Mejor ver. 420.700 euros.

AZUQUECA DE HENARES 949-248377
C/ Libertad. Duplex de 90 m2, 2 dormitorios, baño y aseo. A estrenar. Precio: 204.345 euros. Hábitat.

BAIDES 949-213720
cerca de Sigüenza, casa de 130 m2, 4 dormitorios, cocina, salón, patio. Precio: 57.000 euros. Telemobiliaria.

CI LAYNA SERRANO 669-116179
piso de 3 dormitorios, 2 baños, ale, tarima, cocina amueblada, salón, vistas. Precioso. Telf.: 949-253047 y 669-116179.

CABANILLAS DEL CAMPO 949-255417
unifamiliar independiente, parcela de 500 m2, 4 dormitorios, 2 baños, salón, cocina amueblada, garaje, primeras calidades. Riego por aspersión. Inmobiliaria López Abad.

CABANILLAS DEL CAMPO 949-248377
nueva promoción "El Mirador", zona Consum, chalets de 270 m2, parcela 513 m2, 2 plantas, 4 dormitorios, 3 baños, salón 40 m2, cocina 20 m2, garaje, excelente memoria de calidades, entrega verano 2006. Hábitat.

CALLE MAYOR 949-255417
piso de 150 m2, totalmente exterior, reformado. Ideal para oficinas. Inmobiliaria López Abad.

CENTENERA 680-237011
casa de 80 m2, 3 habitaciones, calefacción eléctrica, ventanas climatiz, 100 m2 de parcela, garaje. tef. 949-252565 y 680-237011.

CIFUENTES 949-213720
casa de 120 m2, una planta + buhardilla. Para reformar. Precio: 39.960 euros. Telemobiliaria.

ESPINOSA DE HENARES 949-213720
piso de 105 m2 con patio y trastero, 3 dormitorios, 1 baño, 1 aseo, cocina amueblada, 3 armarios empotrados, ventanas de Climalit, puerta blindada. Precio: 139.183 euros. Telemobiliaria.

ESTACION AUTOBUSES 949-255417
piso de 3 dormitorios, salón, cocina amueblada, baño con gran trastero, terraza, ascensor, calefacción individual, primeras calidades. Inmobiliaria López Abad.

FONTANAR 949-248377
nueva promoción "La Ermita", 6 únicas viviendas adosadas, 4 dormitorios, 1 en planta baja, 3 baños, garaje y trastero. Hábitat.

FUENTE LA ENCINA 949-213720
casa de 60 m2 con patio interior. Fachada y tejado en buen estado. Interior para rehabilitar. Precio: 37.000 euros. Telemobiliaria.

FUENTE LA HIGUERA 949-213720
casa de 210 m2 con 35 m2 de garaje, 4 dormitorios, 2 baños, cocina amueblada, 2 salones uno con chimenea, trastero. Precio: 145.193 euros. Telemobiliaria.

GUADALAJARA 949-248377
ZP 02 "Los Valles". Ático de 130 m2, 4 dormitorios, salón 30 m2, 2 baños, 100 m2 de terrazas, ascensor, trastero, garaje, excelente memoria de calidades. Hábitat.

HONTOBA 949-213720
chalet de 48 m2 más 65 m2 nave en 1.375 m2 de parcela. 3 dormitorios, 1 baño, chimenea, parcela plana y vallada, carpintería de aluminio, árboles. Precio: 135.212 euros. Telemobiliaria.

HORCHE 645-923221
chalet de 300 m2 de parcela, piscina, salón, cocina amueblada, 4 dormitorios, 2 baños, aseo, garaje, bodega, trastero. Telf.: 676-259398 y 645-923221.

LOS MANANTIALES 949-255417
piso de 3 dormitorios, salón, cocina y baño, calefacción. Reformado. Precio: 174.000 euros. Inmobiliaria López Abad.

MARCHAMALO 949-248377
zona gasolinera, piso de 95 m2, 3 dormitorios, baño, cocina amueblada, trastero, totalmente reformado, para entrar a vivir. Hábitat.

OFICINA 949-248377
C. Respaldo Alcarreño, 125 m2 más 2 plazas de garaje. Precio: 215.000 euros. Hábitat.

P. FDEZ. IPARRAGUIRRE 661-704297
piso, totalmente reformado. Urgente. 414.698 euros, negociables.

PARCELA 949-222955
y solar a treinta kilómetros de Guadalajara, muy económico. Bonito pueblo.

PARCELA 600-330438
se ofrece para edificar, de 100.000 m2 a 60 kms de Madrid y 30 de Guadalajara.

PARCELAS A LA VENTA 949-248377
zona sector SP 02 "Los Valles", 2 parcelas de 500 m2. Precio: 309.000 euros. Hábitat.

PELEGRINA 949-213720
casa de 286 m2 con patio de 35 m2, 2 baños, rehabilitar, paredes de piedra, árboles. Vistas y paraje impresionante. Precio: 72.960 euros. Telemobiliaria.

PENALVER 949-213720
casa de 97 m2 con 2 dormitorios amplios, 1 baño, cocina amueblada, reformada. Precio: 49.031 euros. Telemobiliaria.

ROMANILLOS 949-213720
casa de 100 m2 para reformar. Fachada de piedra, 3 dormitorios, 1 baño. Precio: 54.960 euros. Telemobiliaria.

RUEDA DE LA SIERRA 949-213720
Nave y solar, de 200 y 70 m2 respectivamente. Fachada en piedra. Se puede hacer vivienda. Precio: 43.020 euros. Telemobiliaria.

SACEDON 666-238957
casa centrada, de 170 m2, 3 plantas más bodega. 72.000 euros.

SACEDON 949-213720
chalet de 100 m2 en parcela de 1.000 m2, 3 dormitorios, 1 baño, cocina amueblada,

salón con chimenea, porche, barbacoa. Precio: 163.503 euros. Telemobiliaria.

SAUCA 949-213720
a 14 km. de Sigüenza, casa de pueblo de 200 m2, 4 dormitorios, 1 baño, chimenea. Precio: 46.065 euros. Telemobiliaria.

TAMAJON 949-213720
casa de 90 m2 en dos plantas + 40 m2 de patio. Para hacer división interior. Precio: 55.081 euros. Telemobiliaria.

TRILLO 949-213720
casa de 150 m2, totalmente reformada. 4 dormitorios, 1 baño, cocina amueblada. Precio: 67.101 euros. Telemobiliaria.

URBANIZACIÓN EL MAPA 949-248377
nueva promoción, chalet independiente, 180 m2, 4 dormitorios, 2 baños, aseo, cocina 10 m2, garaje, parcela 500 m2. Hábitat.

VALDENOCHE 949-248377
nueva promoción "El Valle". Apartamentos y dúplex a la venta de 1 y 2 dormitorios, casco urbano, entrega 1 año. Desde 126.700 euros. Hábitat.

VALDERREBOLLO 949-213720
casa de 110 m2 en una sola planta, 4 dormitorios, 1 baño, cocina equipada, terraza tendadero, garaje. Precio: 79.082 euros. Telemobiliaria.

VALDESZ 949-213720
casa de 120 m2 con patio. 3 dormitorios, 1 baño, cocina amueblada, salón comedor, terraza. Precio: 103.122 euros. Telemobiliaria.

YEBES 949-220140
chalet de 3 dormitorios, 1 baño, 1 aseo, garaje, 112 m2. Parcela de 260 m2. Junto a Horche. Precio: 186.313 euros.

ZONA AVDA. AMÉRICA 949-248377
buen piso de 3 dormitorios, 2 baños, cocina amueblada c/e, terraza, trastero 16 m2, ascensor, garaje, 1 año. Mejor ver. Hábitat.

ZONA CONCATEDRAL 949-248377
Guadalajara. Nueva promoción "El Torreón", viviendas de 1 y 2 dormitorios, dúplex, ascensor, trastero y garaje. Hábitat.

ZONA DIPUTACIÓN 949-255417
piso de 3 dormitorios, salón, cocina amueblada y baño, garaje, ascensor, calefacción. Precio: 225.000 euros. Inmobiliaria López Abad.

ZONA EROSKI 610-306211
piso de 4 dormitorios, 2 baños, cocina amueblada, patio, 213.500 euros.

ZONA FERRIAL 949-248377
piso de 3 dormitorios, baño, pergo, roble, climatiz, terraza, ascensor, totalmente reformado. Hábitat.

ZONA ROSALEDA 949-255417
piso de 2 dormitorios, salón, cocina amueblada y baño. Ascensor, calefacción, soleado. Precio: 156.000 euros. Inmobiliaria López Abad.

amueblada, 5 dormitorios, salón, cocina, tres baños completos, patio, buhardilla.

CASA DE PUEBLO 949-222955
semi nueva, a treinta kilómetros de Guadalajara. Oportunidad.

CENTENERA 665-585693
se comparte casa, o se alquila.

DOS PLAZAS DE GARAJE 949-215366
en Avda. de Castilla (entrada por Layna Serrano). 40 euros.

LOCAL ACONDICIONADO 649-746973
de 130 m2, antes oficina bancaria. en c/ Dr. Gonzalez Hierro.

PISO 637-920532
amueblado, céntrico, con calefacción central.

PISO 646-517239
céntrico, precioso. Amueblado, 650 euros mes. 2 meses de fianza. Llamar noches.

SE TRASPASA 667-645123
tienda de productos de peluquería y estética. Funcionando.

TERRENO INDUSTRIAL 949-330327
viviendo en Fontanar y vendo 600 m2 de solar con todos los servicios.

VILLEL DE MESA 949-254502
piso de 120 m2, con calefacción, amueblado y económico.

y plata. Se enfilan collares a tiendas y particulares. Taller propio. Joyería. Martín, C/ Manuel P. Xaramillo, 15

SE VENDE MOBILIARIO 667-645123
de tienda, estanterías y dos mostradores.

SERVICIO DE VELADORAS 949-221184
Cruz Roja Española

SOFA CAMA 949-229734
vendo en muy buen estado a 50 euros. Vendo coche de capota con sillita y accesorios.

TINAJA DE BARRO 949-223767
vendo, antigua de 300 litros en Guadalajara. 200 euros. Llamar 949-223767 tarde y 679-433324 mañanas.

VENDO LEÑA 949-213227
troceada y seca, de olivo y de derribo. Llamar a horas de comida.

MOTOR

AUDI A6 2.4 QUATTRO 619-602863
170 cv año 2001, 104.800 kms. libro revisiones, full equip, abs, airbags, doble clima, ordenador, llantas, radio cd, asientos eléctricos, perfecto estado, color gris plata, garaje. 15.000 euros.

CITROEN AX 666-261034
modelo 11RE, 3 P, año 89, 147.240 kms., buen estado. ITV pasada. 800 euros.

FORD COURIER 608-226713
1800 TurboDiesel DL 75 cv, año 2001, 70.900 km. aire, dirección, airbag, libro revisiones, modelo furgon, blanca, perfecto estado. 5.000 euros.

FORD MONDEO 605-242762
1.8 CLX, 16 v, e/e, c/c, ac, día, alarma, perfecto estado. 100.000 km. 2500 euros.

PEUGEOT 309 679-574489
GR, año 1990. 38.000 km. siempre en garaje. Perfecto estado. 1800 euros.

PEUGEOT 406 649-529629
2.0 ST 138cv año 2001 107.500 km. Libro oficial, revisiones al día, full equip, abs, airbags, clima, ordenador, llantas, radio cd, aluminio, madera, perfecto estado, garaje. 7.500 euros.

RENAULT LAGUNA 606-61210
1.9 DCI Privilege 120 cv, año 2002 88.400 km., full equip, abs, airbags, doble clima, volante multifunción, ordenador sistema ips, llantas, cuero mixto, radio cd, libro revisiones, xenon, sexta marcha, garaje. 13.000 euros.

ROVER 25 1.4 649-715194
Confort 85 cv, matriculado el 30/12/2003. D/A, C/C, A/A, E/E, 27.500 km., perfecto estado. Precio: 7.700 euros.

ENSEÑANZA

ACADEMIA CERVANTES 949-216434
inglés, informática, apoyo escolar.

CLASES PARTICULARES 625-526738
todas las asignaturas. Buenos resultados, buen precio.

TRABAJO

EDITORES DEL HENARES
precisamos comerciales de publicidad y trabajos editoriales. Urgente. Sueldo más comisiones. Enviar Curriculum vitae al apartado 141 de Guadalajara.

EDITORIAL
precisa en Guadalajara colaboradores en el propio domicilio. Interesados solicitar información detallada al apartado 371.-06800 Mérida (Badajoz)

PRECISAMOS CONSERJES 949-213330
se precisa en Guadalajara colaboradores en el propio domicilio. Interesados solicitar información detallada al apartado 371.-06800 Mérida (Badajoz)

PROFESOR MATEMÁTICAS 949-216434
se precisa profesor de matemáticas, física y química, para centro de enseñanza.

SE OFRECE CHICA 610-335488
para cuidar niños. Responsable y española.

VARIOS

ANUNCIOS GRATUITOS
clasificados entre particulares. En Henares al día.

CADERA FERROLI 649-411673
se vende, muy económica. En buen estado, de carbón y leña.

CONOZCA SU FUTURO 949-227546
Lectura de manos y cartas baraja española. Todos los días, mañana y tarde, incluso festivos. Quito el "mal de ojo". Cristina Amparo. Adivina. Nuevo Alamin, torre 12 4 "B", Guadalajara.

MESA DE PIN-POM 949-201899
vendo, en perfecto estado. Reglamentaria.

ORDENADOR 666-261026
Dimm 64 MB, con monitor, teclado, altavoces, impresora, económico.

RESIDENCIA 3ª EDAD 630-105655
"San Bartolomé" de Horche. Habitaciones dobles. Personal especializado.

RESIDENCIA DE ANCIANOS 949-290488
"María Auxiliadora". Económica

RESTAURAMOS ORO 949-226692

¡CONSULTENOS!

C/ Alvargómez de Ciudad Real, 27
19002 GUADALAJARA
949 24 83 77

CABANILLAS. Nueva promoción "El Mirador", Zona Consum. Chalets de 270 m², parcela 513 m², 4 dormitorios, 3 baños, salón 40 m², cocina 20 m², garaje. Excelente memoria de calidades. Entrega verano 2006.

VALDENOCHE. Nueva promoción "El Valle", apartamentos y dúplex a la venta de 1 y 2 dormitorios, casco urbano. Entrega 1 año. Desde 126.700 euros.

REF. P 346
GUADALAJARA. Zona Ferial, piso de 3 dormitorios, baño, pergo, roble, Climalit, terraza, ascensor, totalmente reformado.

GUADALAJARA. Zona Concatedral. Nueva promoción "El Torreón", viviendas de 1 y 2 dormitorios, dúplex, ascensor, trastero y garaje.

FONTANAR. Nueva promoción "La Ermita", 6 únicas viviendas adosadas, 4 dormitorios -1 en planta baja-, 3 baños, garaje y trastero.

REF. CH-12
GUADALAJARA. Z/ Urbanización "El Mapa", nueva promoción, chalet independiente de 180 m², 4 dormitorios, 2 baños, aseo, cocina 10 m², garaje. Parcela 500 m².





*En plena Alcarria - Peñalver -
Dita general.*

José Camarillo